申報

中華民國貳拾肆年
柒月肆日星期肆
外埠四張半 本埠另加增刊二大張
今日本外各埠一律隨報附送圖画特刊
今日本報售大洋四分五厘
第二萬二千三百三十八號
地址上海漢口路（望平街口）電報掛號六〇七八

白金龍

煙中極品

各煙紙店均有出售

中國南洋兄弟烟草公司出品

小智能徵求答案

獎金三千餘元 贈品額數無限

現有八個小問題●分紅黃藍綠四組●請你照下列的條規應徵●人人均可穩得贈品●並有獲取獎金之希望●

紅 第一組

紅甲：老人計數蘋菓。如以三只一數。籃中餘有另數一只。如以七只一數。籃中餘有另數四只。如以八只一數。籃中餘有另數三只。問籃中共有蘋菓幾只？

紅乙：物映水中○其影倒置○其故安在？

藍 第三組

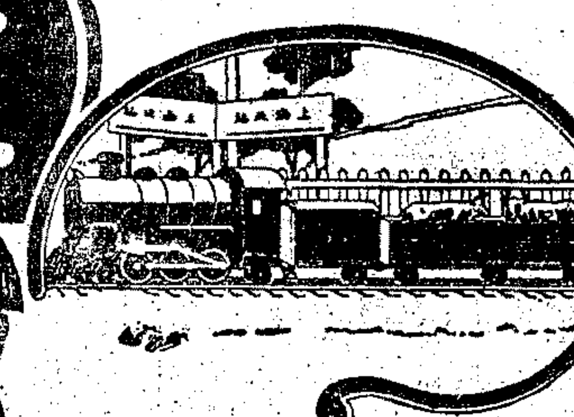

藍甲：牛販自南京運牛一批至上海。途中經過車站十一處。每過一站。當地稅捐局須抽稅總數之半。但牛販性甚狡滑。每次抽稅時。私自偷回一頭。及抵上海。計點牛數。祇餘兩頭。問牛販最初共販牛幾頭？

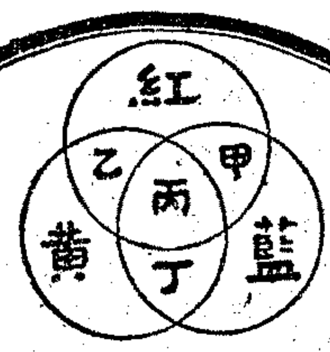

藍乙：紅黃藍三個光圈相交旋轉。甲爲紅藍二色相交點。乙爲紅黃二色相交點。丁爲黃藍二色相交點。丙爲紅黃藍三色相交點。問甲乙丙丁四點各成何色？

●應徵規則

一　答案請寫於應徵券內（或用白紙亦可）並須寫明應徵人姓名及詳細住址

二　答案以兩個問題爲一組投寄答案每組須附大號棕欖香皂綠色包皮紙及黑紙帶各兩張方爲有效（答一個問題者亦無效）且須於開獎之前寄到逾期無效

三　每組答案均贈兩用券一張投寄答案時請寫明上海郵政信箱一七二〇號並須附郵票本埠二分外埠五分備寄兩用券之用空函無效（如派人送至敝公司者無須郵票）

四　此種兩用券分紅黃藍綠四色每組一色且均印號碼除有得獎希望外積滿紅黃藍綠四色全套者可隨時持向敝公司領取贈品一件（通信領贈須附寄費一角五分半本埠一角）

五　兩用券於國曆八月卅一日抽籤開獎獎品於抽籤後二個月內領取過期作廢

●獎品贈品種類

頭獎一人……獨得上海銀行禮券或先施永安貨物券洋一千元

二獎十人……各得上海銀行禮券或先施永安貨物券洋一百元

三獎廿人……各贈上海商務印書館出版之小學生文庫一部

贈品無限……積滿四色兩用券全套者各贈二號開士米爽身粉一罐或大號棕欖時令藥皂兩塊

—本公司印有各組單張應徵券請向經售商店或本公司索取函索須附郵票一分

應徵券	
姓名	
住址	
答案 甲	
答案 乙	

美商上海棕欖公司啓　廣東路五一號

黃 第二組

黃甲：日在天空其形小。日將西沉其形大。是何理由？

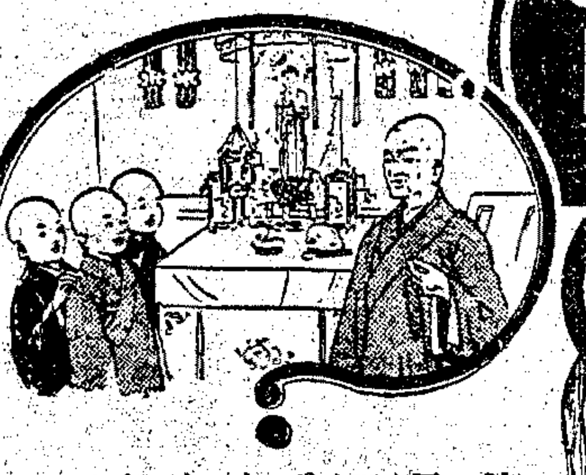

黃乙：天安寺共有大小和尚一百人。得某大善士佈施香金一百元。大和尚每人分得三元。小和尚三人合得一元。問寺中共有大小和尚各若干？

綠 第四組

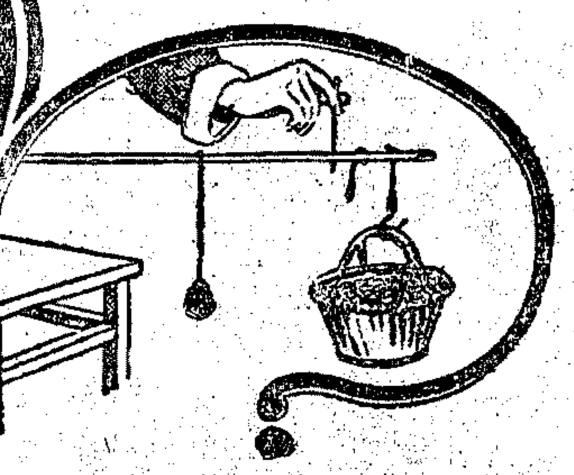

綠甲：一文錢買荳芽菜一斤。其中黃荳芽綠荳芽都有。黃荳芽三錢買一斤。綠荳芽一錢買三斤。問內有黃荳芽綠荳芽各若干？

綠乙：井水冬天溫暖。夏日寒涼。其故安在？

利用暑假進修國文

▼文學概論·文學史

- 文學大綱……鄭振鐸著 四冊十元
- 中國文學源流……胡毓寰編 一元一角
- 中國文學論略（國學小叢書）……陳彬龢著 三角五分
- 國學常識答問……張振鏞著 三角
- 涵芬樓文談……吳曾祺著 五角
- 文學研究法……姚永樸著 五角五分
- 畏廬論文……林紓著 五角
- 詩詞學……徐[illegible]著 一元五角
- 中國詩學大綱（國學小叢書）……楊鴻烈著 六角
- 中國詩學通論（國學小叢書）……范況著 七角
- 詞學通論（國學小叢書）……吳梅著 五角
- 詞式……林大椿編 二冊一元三角
- 詞曲通義……任中敏著 三角
- 元曲概論（國學小叢書）……賀昌羣著 四角
- 宋元戲曲史（國學小叢書）……王國維著 四角五分
- 元明散曲小史……梁乙眞著 一元六角
- 中國文學史大綱（東南大學叢書）……顧實編 一元二角
- 中國文學史分論……張振鏞著 四冊各六角
- 中國文學史概要……胡懷琛編 一元三角
- 中國韻文史（國立暨南大學叢書）……龍沐勛著 一元

▼文選·詩選·詞曲選

- 經史百家雜鈔……曾國藩纂 十二冊一元六角
- 涵芬樓古今文鈔簡編（國學基本叢書）……吳曾祺編 四冊四元五角
- 左孟莊騷精華錄……林紓編 二冊五角
- 國學文選類纂……錢基博編 上冊七角
- 古文辭類纂選本……林紓編 上編五冊五角 下編五冊七角
- 蔡氏古文評註補正……蔡鑄編 十冊一元二角
- 韓愈文讀……錢基博選註 二冊七角
- 十八家詩鈔……曾國藩編 十六冊二元六角
- 王荊公唐百家詩選……三冊一元五角
- 唐人萬首絕句選……王士禎選 二冊六角
- 千首宋人絕句……嚴長明輯 二冊一元
- 唐五代詞選（國學基本叢書）……成肇麐選 二角五分
- 唐五代詞……林大椿選 四冊一元三角
- 曲選（國立中央大學叢書）……吳梅選 一元八角

▼文字學

- 文字形義學……周兆沅著 八角
- 實用文字學……吳契寧著 二冊各八角五分
- 中國文字學（東南大學叢書）……顧實著 一元二角
- 中國文字之原始及其構造……蔣善國著 二冊二元
- 音韻學通論……馬宗霍著 三冊一元四角
- 音韻學（百科小叢書）……張世祿著 五角
- 聲韻學表解（武漢大學叢書）……劉賾著 一元五角
- 中國聲韻學概要（國學小叢書）……張世祿著 五角

▼文法·作文

- 馬氏文通……馬建忠著 一元二角
- 馬氏文通刊誤……楊樹達著 一元一角
- 漢文典……來裕恂編 一元二角
- 國文法草創……陳承澤著 四角
- 文鑑……[illegible]著 八角
- 中等國文典……章士釗著 一元
- 中國國文法……吳瀛編 二元五角
- 高等國文法……楊樹達著 三元八角
- 修辭學……曹冕著 一元五角
- 論說文作法講義……孫俍工編 七角
- 新詩作法講義……孫俍工編 六角

〔附註〕尚有適用之書多種不及備列

上海市教育局登記
私立商務印書館函授學校國文科
爲暑假進修國文最適宜之機關
隨時可以加入 簡章承索即寄
◀報名處▶ 上海及各地商務印書館

商務印書館啟

攷證詳註古本四書

▲國學名家史本直先生編註

研究國文。必讀四書。方有成功之日。然其內容較爲深奧。非詳加註解。不易自修。本書爲國學大家史本直先生所編註。本其數十年教授國文之經驗。註解疑難字句。極爲詳盡。反覆指示。不厭重復。每段註解。往往超出原文十分之九。學者讀此。可以一目了然。無異得一循循善誘之良導師也。

精裝七大厚冊 原價大洋二元 半價祇售一元 一月爲限 國購寄費一角六分

上海四馬路中 大衆書局

獨立評論

第一五六號（優待直接定閱）要目

- 美國復興計劃失效的背景和意義……陳之邁
- 論貴州鴉片禁吸不禁種之謬……壽生
- 自信力與誇大狂……梁實秋
- 蘇俄旅行記（十六）……丁文江
- 中國的勞工問題在那裏（三）……王開祿
- 編輯後記……適之

第一五七號要目

- 我們走的是那一條路？……衡哲
- 醫生看護的職業與道德的勇氣……孟眞
- 兒童與青年的修養……林伯遵
- 論提倡國貨……王孟恕譯
- 中國的勞工問題在那裏（四）……黃開祿
- 編輯後記……編者

本刊舉行三週年特價，優待定閱。即日起至八月底以前，凡直接向本社定閱全年一份特價（原價一元六角）一元二角；二份二元二角；三份以上每份一元。半年照原價九角。（代定處不在此例）

總發行 北平後門 獨立評論社

杭州 上海 胡慶餘堂雪記藥號爲本埠並無分店夏令各種痧藥啓事

本堂向祇杭州上海兩家其他並無分店不料近今申地發現許多類似牌號雖一再聲明而眞相或未普遍各貿客仍有受愚情事不得不再行通告茲屆夏令以氣候之不同易受痧氣時疫等症本堂所備胡氏辟瘟丹。八寶紅靈丹。諸葛行軍散。蟾酥痧氣丸。藿香正氣丸。純陽正氣丸。太乙紫金錠。胡氏痧氣丸。飛龍奪命丹。以及濟生散。午時茶。平安散。等均極靈驗備有詳細仿單函索面索均可所售各種應時花露加料監製清潔異常新增（天中茶）價廉效大最合購備施送之需外埠郵購隨到隨寄賜顧諸君請認明總號開在杭州大井巷分設上海北京路偷雞橋東首電話九四九六九

大中華火柴公司 正大火柴公司 中國火柴公司 通燧火柴廠 淮上火柴公司 大華火柴公司 民生火柴公司 大明火柴公司 聯合公告

本公司等鑒於火柴生產過剩售價日益低落爰實行協定產銷聯合辦事以期平衡供求穩定市價並組織國產火柴製造同業聯合辦事處藉利進行現在國產火柴製造同業聯合辦事處業已成立自七月份起所有本公司等營業事宜一律劃歸該聯辦處集中辦理嗣後如蒙 賜顧請逕與該聯辦處或各地聯辦分處接洽爲荷特此聯合公告

國產火柴製造同業聯合辦事處公告

本聯辦處係由大中華火柴公司正大火柴公司中國火柴公司通燧火柴廠大明火柴公司淮上火柴公司大華火柴公司民生火柴公司共同組織成立自七月份起所有各該公司營業事宜一律劃歸本聯辦處集中辦理（七月一日正式成立十一日起開始辦公）如蒙 賜顧請與本聯辦處或各地聯辦分處接洽爲荷特此公告本聯辦處及各地聯辦分處地址附列於後

國產火柴製造同業聯合辦事處（上海四川路三十三號五樓） 蘇州分處（蘇州胥門） 南通分處（南通天生港） 臨淮分處（臨淮南正街）

鎮江分處（鎮江小碼頭利商二街） 蕪湖分處（蕪湖長街） 九江分處（九江新碼老馬渡） 南京分處（南京下關） 廈門分處（廈門番子街[illegible]路）

漢口分處（漢口河街上段鮑家巷） 南昌分處（南昌萃洲六段） 杭州分處（杭州江干海月橋） 福州分處（福州中洲） 長沙分處（長沙半湘街）

寧波分處（寧波江北岸草馬路）

振華貿易公司啟事

（一）本公司專營進出口五金機器及汽車事業，茲爲擴充營業範圍起見，現已於七月一日起，遷入上海靜安寺路六百九十四號辦公，（電話三〇二〇三）如荷 各界因事接洽，務請移玉或逕函上列地址爲荷。

徐世民謹啓

（二）本公司茲經受美國發施登「Firestone」橡皮胎廠委任爲該廠各種出品之中華北及上海之各地總經理，經售該廠出品之發施登「Firestone」橡皮胎，蓄電池及各種汽車用零件，如荷 各界賜顧，務請逕與本公司接洽，不勝歡迎之至，特此通告。

美國發施登橡皮胎廠駐華代表通告

敬啓者，本廠出品之發施登「Firestone」橡皮胎，蓄電池及各種汽車用零件，茲已委任上海靜安寺路六百九十四號振華貿易公司爲本廠各種出品之華中華北及上海之各地總經理，嗣後 惠顧諸君，請向該公司接洽爲荷。

美國發施登橡皮胎廠駐華代表謹啓

大美烟公司名人牌捲烟贈券停止掉換廣告

自西曆一九三五年七月二十日起本公司名人牌捲烟贈券在浙江江蘇安徽江西四省內停止掉換凡執有該項贈券者請於該日以前掉換爲荷

大美烟公司謹啓

國營招商局船期廣告

江安快輪准於七月四日星期四晚開往漢口沿途各埠均靠本輪電話八二一六〇
江華快輪准於七月八日星期一晚開往漢口沿途各埠均靠
新江天快輪准於七月四日星期四下午五時開往鎮海寧波本輪電話八三二六五
海晏快輪准於七月十日星期三晚開往溫州
新豐快輪准於七月六日星期六午開往威海衛煙台天津
海亨快輪准於七月六日星期六午開往汕頭香港廣州
海利快輪准於七月六日星期六午開往青島
新江天快輪准於七月六日星期六下午五時開往普陀
遇順快輪准於七月七日星期日午開往廈門
公平快輪准於七月八日星期一上午開往汕頭廣州

船期問訊處 上海外灘九號招商總局客票處 電話一一五八三一九轉接十號分機
賓客如需預定房間請先打電話 本公司與泥根相接洽（電話一八一二三號）本輪賬房啟

甯紹公司 老甯紹輪船准於本月六日（星期六）開往漢口沿途各埠均靠

三北公司船期廣告

甯興快輪准於七月四日星期四下午五時開往鎮海甯波每星期六兼灣普陀
醒獅快輪准於七月五日星期五晚開往漢口沿途各埠均靠
萬象快輪准於七月五日星期五開往福州

上海市輪船業同業公會會員各輪船公司公鑒

逕啟者六月二十八日報載上海市輪船業同業公會啟事以本月二十七日本會召集臨時會員大會重行討論本月十一日臨時會員大會議決船員暫定八折付薪一案討論結果爲救顧雙方起見改爲凡月薪五十元以上之船員職員自本年七月份起由各公司酌量情形自行與各該人員協議在短時期內暫定計成付薪辦法俾資維持現狀本會原議一面實行緊縮一面請求救濟如救濟得以實施或營業漸有起色自應立即恢復原狀等語查船員減薪之案本爲該會所主裁今以事關重大壓迫船員於理不合乃又卸責於各會員公司任其自行辦理出爾反爾詭詐 貴公司未必不知其內幕現敝會各會員悲憤溢於言表對於五十元以上月薪船員減折一節絕對堅決否認報請代爲函詢各傭用公司究竟是否從七月一日起減薪早爲宣布以免衆心懸懸等情前來按船員服務櫛風沐雨不分晝夜於驚濤駭浪中求生活艱苦情狀乃爲 貴公司所深知而國人船員歷來享受之待遇又遠不及外輪之優厚所有七月一日減薪之議 貴公司是否照議決案實行折減抑或仍照舊辦理應請 察照請於函到三日內明白 賜覆俾便轉告各會員自行決定解決辦法如於函到後逾期不復即作爲默認照舊給薪論除另函通告外特再登報奉告即希 查照爲荷

中國輪機員聯合總會啟 廿四年七月一日 ZA4196

英商福平洋行啟事

本行爲前公平洋行大班惠脫君所創辦 W. A. White & Co. Ltd. 專營進出口及房地產經租并代理各種保險所有以前公平洋行經理之英國皇家保險公司今歸敝行繼續經理前公平洋行所出之保險單概由敝行負責辦理特此通告 地址仁記路八十一號公平洋行原址 電話一二四九號

王鞠如啟事

三子廣恒字子久與鄙人早已折產分居（曾登民國廿三年六月二十日申新各報聲明）近來不圖上進屢戒不改用特登報聲明所有一切行爲及銀錢上落概與鄙人不涉此啟

上海汪裕泰茶號啟事

逕啟者敝號創設滬地歷有九十餘年分店共有六處惟一切對外辦事均由總辦事處主持料理倘有爲人介紹及擔保等件均以加蓋汪裕泰茶號總辦事處圖記及私人簽字爲憑倘無上述證據即係歹人假冒敝號不負絲毫責任特此通告務希各界注意切勿輕信爲荷

崇實小學啟事

昨日爲敝校十週紀念日承蒙黨政機關各界來賓光臨指教私衷感激莫可言喻惟敝校招待不週殊深歉仄特此登報道謝諸希 鑒諒

校董 李登輝 王培孫 吳耕莘 李權時 錢新之 劉湛恩 顧天放 余楠秋 毛西璧等 校長 沈西賓 同啟

漢口新源銀號緊要啟事

近閱上海各大報國內新聞欄連續刊登漢口消息有敝號與源裕中源等銀號倒閉消息則不勝駭異查此次源裕等號因故停業敝號並未受有絲毫影響連日以來照常收付絕無問題所云倒閉之說顯係人造謠中傷除依法查究外誠恐遠近客家不明真相爲所惑特此登報鄭重聲明幸希公鑒 ZA4273

南昌市水電廠

需用建築材料一批凡有殷實廠商願意供給該項材料并擔任建築者請自即日起至七月十三日止向上海九江路一三號中國建設銀公司南昌市水電廠索閱詳細說明及工程圖樣 特此通告

北極公司啟事

本公司茲聘任唐子培孫庭山兩君爲無線電部華經理自本年六月十五日起所有外界營業事宜概由二君負責在未聘任以前該部一切營業事項由前華經理負責理楚特此通告 北極公司靜安寺路九八九號

孫庭山 唐子培 受任北極公司無線電部華經理啟事

敝人茲承北極公司聘任爲無線電部華經理嗣後對於該部一切營業事宜概由敝人負責接洽特此通告 北極公司靜安寺路九八九號

懸賞捉拿張蔚奇

張蔚奇即張鄭琛浙江嘉興人年二十一歲中等身材髮向後梳面長而豐滿有雀斑三手指患有皮膚症行路迂緩語滯而口吃並帶尖音業銀行寫字因於民國廿四年三月初旬至五月三十一日止陸續侵占行欵潛逃業由上海第一特區地方法院出票緝拿在案特此懸賞捉拿如有人能將該犯獲案者當給予賞銀五千元 通風報信因而捉獲者賞洋一千元 儲款以待決不食言

通信處 上海公共租界警務處 或上海九江路二七六號電話九一〇九五 乙A4244

蓬萊市大東陽爲戲牌寶鼎老牌油焖筍向如生廠道歉啟事

本號因一時愚昧經售新牌油焖筍冒充如生廠寶鼎老牌出售矇蔽顧客行銷市上詎爲該廠查悉會同警局將偽牌油焖筍抄獲在案擬移法院究辦茲敝號自知已犯刑章特挽友向該廠懇請和解幸該廠姑念敝號今將偽牌油焖筍充公存案外不再深究敝號感德非淺特此登申新二報道歉 大東陽啟

無錫旅滬同鄉會召集臨時會員大會公告

事由 修改會章及臨時提案
日時 七月七日下午一時起
地點 貴州路北京路口湖社
文件另寄 參加請早

旅滬錫人鄒駿程秦伯炎劉心權等五百餘人爲同鄉會召集非法臨時大會啟事

敬啟者無錫旅滬同鄉會成立以來瞬逾十年迄未呈請黨政機關登記備案取得法人地位已屬不合而現任評議理事任職六載未曾改選尤屬失當嗣經同鄉諸公一再催促改選始於本年三月間召開大會當場選出評議理事深望此次改選後會務得有進展詎爲時經三月之久未開舊理事移交新理事接收顯屬會務廢弛不成組織業由駿程等先後呈請黨政機關予以派員依法整理在案在未經整理以前理應停止活動靜候依法解決詎知最近發起擬於七月七日假座湖社召集臨時大會假修章程名義希圖淆亂觀聽以遂其把持企圖駿程等不忍坐視受其朦蔽除再行呈請黨政機關迅予制止外理合登報公告望我十萬旅滬同鄉幸勿受其愚弄駿程等爲尊重黨綱起見在未經黨政機關依法整理前誓不承認該項非法臨時大會此告維希 無錫全體同鄉公鑒

潘志良 鄒駿程 秦伯炎 孫秋屏 劉心權 許耘仙 余東昇 彭鶴齡 張竹雲 蔣賚慶 錢若瀛 孫瑞芳 秦甫泉等五百餘人同啟 ZA1859

交通部爲懸賞密報私設電台通告

近查各地常有不法之徒，私自設立無線電台，秘密通信，非特破壞國營電信事業，抑且妨礙治安，觸犯刑章，迭經本部嚴厲取締，破獲法辦在案。惟查私設電台，仍恐偵緝猶有未盡，爲特懸賞徵求告密，無論何人，凡能偵悉私設電台處所，密報當地電報局或南京交通部電政司，因而破獲者，每搜出發報機一具，賞洋三百元，搜出收報機一具，賞洋一百元，其情節特別重大者，並得從優議賞。所有報告人姓名，本部負責絕對嚴守秘密，合亟通告週知，希各注意爲要。 戊A5665

朱樹楨律師代表福華新記印刷公司緊要聲明

頃據上開當事人聲稱近日報載宣震東律師代表穆榮國聲明涉及福華核與事實不符實深駭異查福華印刷公司已於本年五月十日雙方訂立盤頂契約加添新記營業當時交割清楚委請貴律師在場證明事實俱在深恐各界不明真相爲特再請貴律師代表登報聲明以免誤會等語據此特代聲明如上 事務所 三馬路同安里五號 電話九三五五八號

王吉士律師代表顧松茂君緊要啟事

據顧松茂君聲稱同和錢莊經理李申夫君於六月廿九日攜來該莊一九七五號廿四年七月二日期一千元本票一紙面向本人掉取現洋一千元以濟急用二日持票前往該莊收取現款詎該莊依然拒付並登報詭稱該票係被協康廠巧言矇打聲明作廢閱之不勝詫異查該票確係該莊李君親向本人掉現與協康廠絲毫無涉並即代表登報聲明以昭查在等語前來據此合代登報聲明如上 事務所 福建路五二一號正明里五十八號 電話三三三三一號

徐士浩律師代表宋文魁君聲明買受浦江輪渡公司全部財產及營業權事啟

據宋文魁君稱浦江輪渡公司茲將該公司所有全部財產及營業權經雙方同意成立買賣並於民國念四年七月一日訂立買賣合同載明價格等條件並先付買價一部份自買賣成立之日起所有該公司以前對外未了事宜或有任何糾紛及擔保等事統歸出賣人自行理清與文魁無涉以後關於該公司一切事務及營業悉由文魁處理與出賣人無關爲特委請貴律師代表登報聲明如於登報後一個月內並無糾葛發生者文魁當將其餘價金如數清付以後無論何人不得再有異議等語前來合代登報聲明如上 事務所四川路三三號

丘漢平律師代表福甯商輪股份有限公司債權人代表茂昌號美捷行廈門商業銀行滬行爲開派債欵展期通告

茲據上開當事人等聲稱福甯商輪股份有限公司債權人全體會議議決案規定六月三十日起開始分派債欵惟自債權人會議後有所謂債權人團九號代表駱福興者通登各報反對旋復有該福甯公司股東陳永源等亦登報反對故事實上難依期執行爲此展期一俟解決當即登報定期開派等情前來據此合行代表登報通告如上諸希 察鑒 事務所愛多亞路九一八號 電話九四〇六三號 廿四年七月二日

福建省將樂縣紳商農學各界恭頌陸軍五十七師副師長兼二三旅旅長韓文英德政

將樂自民國二十年以來疊罹赤禍城池二次淪陷迭遭浩劫慘狀難名去春雖經國軍收復而東南兩區之泰寧南口西區之萬全雙溪各處與寧化明溪順昌沙縣等邑邊界毗連年來仍時有殘匪竄擾蹂躪不堪過去此則彼竄去匪來致未能早日肅清實有亦憾事惟自韓副師長文英駐節以還志切救民整軍經武非但紀律嚴明秋毫無犯且軍民合作共維善後月前偽閩司令部有八九百人長短槍六七百枝機關槍多挺佔據鄉區勢甚浩大遂同參謀主任張樹梅親率步兵三連不辭勞苦於陰雨連綿之中直出將邑南勝經延西坑桂元黃竹園過順昌境鄭坊圩泉水甲而進至沙鳳及上坑羅坊井古頭坂山湧溪等處大小歷百餘村步行六七日路經八九百里登山涉水露宿風餐不分晝夜沿途血戰數次卒將匪二百餘名俘匪百餘并救出肉票數十名獲步槍八九十枝馬四匹及其他印章偽鈔票傳單品甚夥匪中又因負傷不能行走落伍被民繳械者不少總計該股匪徒東竄損失約三分之二渡河者最多不過一二百名向尤溪大田方面遠竄現已剷除殆盡穴犁庭是韓副師長視民如傷心誠保赤不半月而將將順沙數邑被匪蹂躪之區完全肅清拯救十萬民黎於水深火熱之中勤勞卓著洵爲閩北民衆救星萬家生佛謹此恭錄德政付登報端以彰盛德而誌不忘云

上海法租界公董局通告

爲通告事案奉法國駐滬總領事署令人力車規則事照法租界總巡捕房車務處定於一九三五年七月四日（星期四）起進行第二十二號用時發車與車夫登記事宜所有請求登記之車主再由車主發與車夫各車請求登記之照文單冊須攜帶車輛於辦公期日（上午八時至十二時，下午二時至四時半）親往薛華立路廿八號爲要至於登記之辦法規定如次

規定登記日期	車夫所拉車之照會號碼
七月四日至七月二十一日	一六五〇一號至一七一〇〇號
七月二十二日至七月三十一日	一六〇〇一號至一六五〇〇號
八月一日至八月十日	一五五〇一號至一六〇〇〇號
八月十一日至八月二十日	一五〇〇一號至一五五〇〇號
八月二十一日至八月三十一日	一四五〇一號至一五〇〇〇號
九月一日至九月十日	一四〇〇一號至一四五〇〇號
九月十一日至九月二十日	一三五〇一號至一四〇〇〇號
九月二十一日至九月三十日	一三〇〇一號至一三五〇〇號
十月一日至十月十日	一二五〇一號至一三〇〇〇號
十月十一日至十月二十日	一二〇〇一號至一二五〇〇號
十月二十一日至十月三十一日	一一五〇一號至一二〇〇〇號
十一月一日至十一月十日	一一〇〇一號至一一五〇〇號
十一月十一日至十一月二十日	一〇五〇一號至一一〇〇〇號
十一月二十一日至十一月三十日	一〇〇〇一號至一〇五〇〇號

登記後每車夫各得具領附有照片之拉車執照一張及臂章一枚領有臂章後在原則上即應佩帶但至遲不得逾過下列表內規定日期

車夫應佩臂章日期	人力車照會號碼
一九三五年九月一日起	一六〇〇一號至一七一〇〇號
一九三五年十月一日起	一四五〇一號至一六〇〇〇號
一九三五年十一月一日起	一三〇〇一號至一四五〇〇號
一九三五年十二月一日起	一一五〇一號至一三〇〇〇號
一九三六年一月一日起	有本租界照會各種號碼之人力車

仰各週知此佈

代理總辦 裴廸安

本市各時疫醫院公鑒

查本市各時疫醫院，逐漸開辦，如有收容霍亂病人，務請將大便送來本所檢查，以資確實診斷。檢查費不收。

上海市衛生局衛生試驗所啟 所址北四川路虬江路新廣東街一九八號

京滬滬杭甬鐵路管理局 浙江省公路管理局 關於莫干山聯票減價廣告

茲爲優待旅客起見，自本年七月一日起，莫干山聯票汽車部份之各等票價，分別減低，惟爲限制退票起見，規定凡旅客已用火車聯而未用汽車聯者，其汽車部份票價，概不退還。茲將此項減價聯票價目，列表於后，希各週知。

站名	車別	頭等單程	頭等來回	二等單程	二等來回	三等單程	三等來回
南京	特別快車	二十五元零五分	四十一元	十七元七角	二十九元二角	十元七角五分	十九元四角
南京	普通客車	二十一元四角五分	三十三元八角	十五元九角	二十五元六角	九元八角五分	十七元六角
無錫	特別快車	十八元七角	三十一元	十三元七角	二十二元九角	八元七角五分	十五元九角
無錫	普通客車	十六元三角	二十六元二角	十二元五角	二十元五角	八元一角五分	十四元七角
上海西站	特別快車	十二元七角五分	二十一元五角	九元九角五分	十七元	六元八角五分	十二元六角
上海西站	普通客車	十一元五角五分	十九元一角	九元三角五分	十五元八角	六元五角五分	十二元
鎮江	特別快車	二十二元三角	三十六元七角	十六元	二十六元五角	九元九角	十七元九角
鎮江	普通客車	十九元三角	三十元七角	十四元五角	二十三元五角	九元一角五分	十六元四角
蘇州	特別快車	十七元零五分	二十八元二角五分	十二元七角	二十一元二角五分	八元二角五分	十五元
蘇州	普通客車	十五元二角五分	二十四元六角五分	十一元八角	十九元四角	七元八角五分	十四元一角
常州	特別快車	二十元零五分	三十三元零五分	十四元六角	二十四元二角五分	九元二角	十六元六角五分
常州	普通客車	十七元六角五分	二十八元二角五分	十三元四角	二十一元八角五分	八元六角	十五元四角五分
上海北站	特別快車	十三元一角五分	二十二元一角	十元二角	十七元三角五分	七元	十二元八角五分
上海北站	普通客車	十一元九角五分	十九元七角	九元六角	十六元一角五分	六元七角	十二元二角五分

附註（一）十二歲以下之小孩按表列票價減半收費（二）單程票四日內有效來回票三個月內有效發票之當日作一日計算 （丙·二十五·）

京滬滬杭甬鐵路招商承包蘇嘉綫鋼橋工程招標廣告

蘇嘉鐵路現有四公尺淨孔工字梁一座六公尺淨孔工字梁四座十公尺淨孔托式鈑梁二座二十五公尺淨孔半穿式鈑梁二座連同製造裝置鉚釘油漆一切工料在內一律招商承包凡中外廠家具有該項工程經驗能力經政府機關正式登記（不論已向本路註冊與否）願承包上項工程者可自本年七月一日爲始向上海北蘇州路河濱大廈兩路管理局工務處領取圖樣投標章程工程說明書及標函等件同時繳納圖樣費四元該項工程准於同月十五日下午三時在本局當衆開標特此通告 （乙·五·）

上海市體育場 溝渠 球場跑道 填泥 工程招標

茲有本市體育場溝渠，球場及跑道，填泥等三種工程，須招商投標承辦，全投或任投一二種均可。凡具有此項工程經驗而願投標者，可自即日起，至市中心區上海市工務局繳納圖樣費（每種各五元，得標與否概不發還），領取圖則標單等，照章投標，准於七月十二日下午二時，在本局當衆開標。特此通告。

上海市工務局通告第　號

膠濟鐵路局招標更換淄河鋼橋工事廣告

本路現擬更換淄河及灤河鋼橋共二十二孔，材料大部份由路局自備，主要工作，爲拆卸舊鋼橋，約一千一百餘噸，裝置新鋼橋，約二千五百餘噸，並修改混凝土橋台，橋墩，如欲承辦此項工事者，自登報之日起，須攜帶經驗證書，至本局工務處工程課，繳納圖說費三十元，領取圖樣，工事說明書，投標章程，空白標單，照章投標，無論投標得標與否，所繳圖說費概不發還，此項標函，定於民國二十四年七月三十一日上午十二時以前，向工程課投遞，過時不收，即於是日下午二時在工務處當衆開標，特此廣告。

西京市政建設委員會標賣新市區公有土地通告第二號

本會新市區土地分爲甲乙丙三等，丙等地每畝底價六百元，乙等地一千二百元，甲等地一千八百元，茲屆第三次標賣，凡有申請投標者，務於七月十二日以前，辦理申請手續，於七月十五日上午十時，在本會開標，詳章及申請書函索即寄，特此通告。 本會會址 陝西西安

江海關爲招商標購人造絲通告

本關現有人造粗絲二七·一零零磅，招商標購，凡投標者，可至運輸處察看貨樣，並索取貨單。標函限於本年七月五日（星期五）上午十時以前，送交總務課稅務司。本關對於最高標價或任何標函，均保留不予收受之權。得標商人應將標價百分之二十五，於當日呈繳到關，並限於一星期內繳價提貨。特此通告。 中華民國二十四年六月二十九日 稅務司羅福德

交通部郵政總局供應處標購制服材料通告第三十三號

本處奉令製造冬季制服，標購（一）十二磅重細斜紋布一千疋，（二）十四磅重厚斜紋布三百三十疋，（三）綠厚呢一千碼，（四）藍厚呢四百碼，（五）藏嘩嘰一千三百碼，以上必須完全國貨，凡欲投標者，請逕至膠州路三百二十二號本處取閱樣品，分類估價，該項標函連同投標押欵洋一百元，並每種印有商標樣品各三塊，務於七月八日午前送到本處，標函封面應註明「郵政總局供應處標購」，並加蓋火漆圖章，以昭慎重。但所送品布樣，須與標函分開封送，其上須註明「樣品」字樣。七月十日開標後，所估之價以四十天爲有效時期，所繳投標押欵，未得標者，日後一律退還。特此通告。 ZA1801

交通部郵政總局供應處招標承染制服材料通告第三十四號

本處奉令製造制服，購有十二磅重細斜紋布一千疋，及十四磅重厚斜紋布三百三十四疋，招商承染郵用陰丹士林綠色，定於七月十日開標，凡欲投標承染者，請逕至膠州路三百二十二號本處看樣，分別估價，該項標函須加蓋火漆圖章，連同投標押欵洋一百元，務於七月十日午前送到本處，所估價目，以七月十日開標後四十天，爲有效時期，所繳押欵，未得標者，日後一律退還，特此通告。

中國銀行儲蓄部

資產負債表

中華民國二十四年六月三十日

資產類	國幣		負債類	國幣	
現金	5,750,758	84	資本金	5,000,000	00
本行往來	495,573	96	活期儲蓄存款	4,715,881	04
有價證券	6,022,943	04	定期儲蓄存款	4,235,804	49
定期押款	1,687,073	08	暫時存款	48,539	80
暫記欠款	43,437	26	應付利息	22,478	04
應收利息	33,843	29	本期純益	22,823	94
營業用器具	11,897	84			
合計	14,045,527	31	合計	14,045,527	31

附註一上揭數目係包括上海總部分支部及青島分部因其他各分支部須至七月一日開幕

茲已查核中國銀行儲蓄部民國二十四年六月卅日之資產負債帳目所有關係各項帳簿表册以及憑證書類均經核對符合庫存現金有價證券及押款抵押品等實物均經於查帳日檢點無誤存放本行款項亦經與本行開具之結單核對無誤所有活期定期儲蓄存款均已分別與總部帳册及各分支部報告表核對符合除另具報告書加具說明外據本會計師等之意見上揭資產負債表內列各項數額足以表示中國銀行儲蓄部在上開日期之財政狀況特爲證明如上

立信會計師事務所
主任會計師　潘序倫
會計師　顧詢
會計師　錢廼澂

中華民國二十四年七月二日

江水繼續猛漲
漢陽城南已進水
漢防水委員全體出巡
馬華堤形勢亦告危急
安慶沿江處水深尺許
京工務局開防汛會議

［漢口］漢江水距岸僅數寸、漢陽城南已進水、深尺餘、（三日專電）

［漢口］江水三日漲七寸、水標四丈六尺、上游宜昌漲六尺、漢分金爐水閘裂痕冒水、已修竣、省市防水委會全體委員三日巡視堤工、以後由委員輪流駐堤、督工防護、中賑會三日電省府、查詢水位及防範辦法、又鄂贛皖三省共有之馬華堤、形勢危險、九江低窪處水已上岸、（三日電）

［漢口］連日水勢飛漲、據江漢關水標紀載、漢口水位三日為二六〇呎、較二日增漲七吋、同日宜昌水位為三九〇呎、較二日漲六呎、沙市三〇二呎、較二日漲一呎六吋、監利三六四呎、較二日漲一呎七吋、長沙二六六呎、較二日退二呎五吋、據水利家預測、湘水退落、如天氣晴和、無暴風雨發生、漢口水勢可趨穩定云、又武昌自一碼頭以下較低之處、江水離岸僅差二呎許、省防水會已飭各段段長促各堤員工、晝夜梭巡、嚴密防範、漢特三區一帶已準備防水閘及泥土、以防萬一、（三日中央社電）

［漢口］漢防水會委員二日下午五時許分乘汽車三輛、由該會出發、沿江轉至張公堤姑嫂樹分金爐博學書院等地視察各段堤防、至七時許始竣事、據談、目下尚無危險之虞、惟視今後水勢如何、竭力救護、可不至發生危險云、又漢防水會三日下午二時開第三次會議、議決關於防水要事多件、（三日中央社電）

［安慶］連日江水續漲不已、距去年最高水位僅差四尺、沿江街道水深尺許、沿江各圩亦甚危急、行政當局防汛極忙碌、並組委員會負專責、（三日中央社電）

［蕪湖］皖南水勢續猛漲、江南鐵路京孫綫・宣孫段・蕪屯公路灣沚段、路軌均被淹沒、客車皆停、蕪水漲、漫溢南岸、街道警察站崗維艱、劉鎮華偕皖贛監使苗培成將視察江堤到蕪、（三日專電）

［南京］京市江水日漲、三日下關水位為五三・七八二公尺、較二日漲高零・零九二公尺、市工務局三日開防汛會議、討論預防辦法、並組防水工程委員會、督促進行、市府已核准撥付防汛專款五萬四千餘元、辦理一切、燕子磯上新河等區、水勢與堤圩相差祇六七寸、各水長已紛呈市府派員督促員工、從速防護、又下關故家圩日來因江水織增、形勢危急、二日夜曾由工務局臨時雇用工人、携帶材料前往搶險、三日已形勢和緩、（三日專電）

［南京］經委會為鄭重防汛工作、三日令黃河長江有關各省負防汛責任、各建廳及河務局、切實注意、並令派孔祥榕・鄭肇經督察黃河防汛事宜、傅汝霖・茅以昇督察長江防汛事宜、經委會接李儀祉電呈、金堤業已完工、該會特電致該會水利委員劉峙韓復榘、負責驗收、（三日專電）

［南昌］贛省府劃河口・九江・瑞昌・永修・新建・西昌・豐城・清江・新淦・臨川・進賢・鄱陽・餘干・十四縣為揚子江防汛範圍、並頒發防汛辦法、飭各縣遵照、又擬定辦賑要項七點、嚴令各災縣注意、不得移賑款作他用、誤賑誤民、（三日中央社電）

［漢口］江漢關三日下午四時接各地水位報告如下、重慶一〇・四二公尺、較二日退二・三公尺、宜昌一一・八八公尺、與二日同、沙市九・二公尺、漲〇・五公尺、岳州一四・六九公尺、漲〇・三公尺、長沙八・一六公尺、退〇・七五公尺、漢口一四・〇二公尺、漲〇・二公尺、九江一三・七四公尺、漲〇・一公尺、安慶一一・七六公尺、漲〇・一公尺、（三日中央電）

錢江水位降落

［杭州］錢江水位今晨為八公尺四寸、較昨日低約一寸、天時繼續放晴、交通已漸恢復、浙東永紹・衢蘭・衢江・各路已修復通車、浙贛鐵路今日通龍游、江山至玉山段修竣、明晚可通車玉山、（三日專電）

［杭州］錢塘江大橋設計費五萬三千二百元、鑽探調查費七千八百餘元、建廳以大橋已由部省合作建築、特呈省府、咨鐵道部撥還半數、（三日專電）

中央政治會議
追認國府命令四件

［南京］中政會三日晨八時開第四六四次會議、到居正・葉楚傖・孫科・何應欽・陳立夫・孔祥熙・褚民誼・張貞・洪陸東・覃振・周啟剛・等三十餘人、居正主席、決議案如下、㈠追認國府明令特派顏惠慶・顧維鈞・郭泰祺・為出席第十六屆國聯大會代表、㈡追認國府明令任免冀省府主席委員廳長案、㈢追任國府明令任命陝省府主席邵力子暫兼民廳長、㈣追認國府明令准津市長王克敏辭職、並任程克為津市長、（三日中央社電）

蔣對川紳訓話
講述禮運大同

［成都］蔣委員長今晨七時在省黨部召各縣回籍耆紳代表訓話、到八十五人、蔣委員長講禮運大同、勉各士紳大公無私、領導民衆、救民救川救國、（三日中央社電）

行政院要務
由孔祥熙處理

［南京］政息、汪院長病須經相當時間調治、始能決定根治方法、最近不能返京、政院要務、暫由孔副院長處理、普通事務、由秘書政務兩處分別核辦、（三日中央社電）

［南京］汪院長因病赴滬就醫、昨日行政院所屬各部會長官孔祥熙等去電慰問、三日接汪院長覆電云、（銜略）冬電敬悉、賤恙承注感甚、據醫云、症狀雖險、如數日內熱度不至激增、可望轉機、請紓廑念、庸之兄諸事偏勞尤感、弟汪兆銘江、（三日中央社電）

孫科
返京處理院務

［南京］孫科三日晨由滬返京、當出席中政會、旣畢、卽赴立法院處理院務、（三日中央社電）

［南京］立法院外交委員會、前為博採外情、曾函請駐華蘇聯大使鮑格莫洛夫、約期到院舉行談話會、現鮑大使允定四日晨十時到院、作兩小時談話、將報告蘇聯政情及其遠東外交策略、屆期外交委員會委員、將一致出席聆取鮑之報告、孫科定談話會散後、在陵園新村歡宴鮑使及其隨員、邀請立法院各委長作陪、藉資聯歡、（三日中央社電）

［南京］修改財部組織法案、正由立法院財政法制兩委員會審查中、因財部所屬各級鹽務機關之體制等問題、立法財政兩當局尚待會商、暑期前恐難審竣提會、（三日中央社電）

黃紹雄
飛漢轉蓉謁蔣
在宜昌遇霧折回漢

［漢口］黃紹雄三日乘機過漢飛蓉謁蔣、報告浙政、朱家驊亦由京飛抵漢、定四日飛蓉謁蔣、報告要公、（三日專電）

［漢口］黃紹雄三日晨由京飛漢、加油後卽西飛、及至宜昌、為霧阻乃折回、與朱家驊程天放同寓德明飯店、（三日中央社電）

［南京］浙主席黃紹雄三日晨八時由滬乘歐亞郵機過京、在明故宮飛機場稍憩、與到場歡迎之軍政部長何應欽、軍分會委員蔣伯誠、軍校敎育長張治中等、互談半小時、卽偕交長朱家驊乘原機啟飛赴川、午刻過漢、申刻可抵蓉、（三日專電）

［南京］蔣伯誠今晚應何軍部長宴、明早乘怡和船隆和赴漢轉蓉、同行者陳濟棠代表孫家哲、（三日專電）

［南京］蔣伯誠偕孫家哲、二日晚抵京、三日訪何應欽等、聞何定三日晚宴蔣孫、蔣等定四日晨由京赴漢轉蓉謁蔣委員長報告一切、（三日中央社電）

葉琪飛邕謁白

［香港］葉琪二日列席政會、三日晨乘機飛邕、向白報告、陳銘樞有再遊歐美意、為期一年、喜多三日晨由省乘車來港、轉輪赴廈、（三日專電）

肇和艦
遣散員兵北返

［香港］肇和艦被遣散之北籍員兵二百餘、三日乘海貞輪過港北返、（三日專電）

［香港］陳融三日來港、海虎艦否認來港接收圻琛粵艦軍械、定四日返省、（三日專電）

白堅武殘部
流竄香河寶坻一帶
軍分會派員慰勞通縣出力軍警
通縣已解嚴縣長措置有方獲獎

［天津］寶坻電話、白堅武殘部竄香河後、經縣長趙鍾璞率團警圍剿、殘餘三十餘名、折向寶坻縣竄去、縣長趙雲標已率民團警隊開香河寶坻邊境堵防、（三日專電）

［天津］通縣電話、軍分會派員來通縣慰勞出力軍警、並調查特別功績軍警、將行獎賞、駐通縣繆澂流汪營尚無他開訊、通縣因軍警佈置甚密、已解嚴、軍分會以通縣長會楨遇事沉著、措置有方、特電嘉獎、（三日專電）

［天津］津日租界探捕、三日早在中西飯店內捕獲便衣隊李子祥等七名、押警署內未釋放、聞係石友三擬為擾亂圖謀、特加捕捉、（三日專電）

薊密區特警
押解亂匪到平

［北平］今晨七時、薊密區特警第一總隊派警多名、押解亂匪八名到平、交由衛戍司令部訊辦、並附呈俘獲機槍五架、手提式兩架、（三日專電）

［北平］軍警刻猶嚴查匪於各處之叛衆、昨夜又在通州附近捕獲嫌疑犯八人、今日午後解交北平衛戍司令部嚴訊、被捕叛衆、現共達一百一十七人、聞已有五人被處決、但當局未發作此項消息、聞昨日有四人在衛戍司令部內執行死刑、指揮鐵甲車轟擊北平之某軍官、今晨破曉時亦被處死、傳說段春澤已於昨日槍決、但軍分會某高級人員則對路透記者否認此說、（三日路透電）

宋哲元
出處問題未決

［北平］殷汝耕昨晚由津抵平、今晨謁王克敏、有所請示、下午將赴通州、（三日專電）

［北平］秦德純談、宋哲元出處問題、尚未具體決定、予擬三數日內返察料理省政、（三日專電）

［北平］日駐張垣軍事聯絡員松井、前因事赴津、今午來平、定下午返張垣、（三日專電）

［北平］蕭振瀛昨離平赴張垣、今日下午復由張垣來平、聞宋新職明日卽可發表、（三日專電）

施大使
呈國書期未定
蔣作賓訪日首相辭行

［南京］我駐美大使業由國府令派施肇基充任、施奉命後、二日已照會美外部就任新職、聞施俟我國書寄到後、卽與美外部約定呈遞日期、（三日中央社電）

［南京］蔣作賓定五日返國、歸國期中、駐日大使館事務、由丁紹伋代理、（三日中央社電）

［南京］駐美大使施肇基、二日電外部報告、奉國府特任為駐美大使、二日正式照會美外部、並呈報就任新職、（三日專電）

［南京］駐日大使蔣作賓請假返國、已向廣田外相辭行、準五日由日啟程返國、參事丁紹伋代理館務、（三日專電）

［東京］蔣作賓大使二日午后訪岡田首相辭行歸國、並懇談約廿分間辭去、（三日電通電）

［東京］駐日中國大使蔣作賓氏、三日上午十時訪問高橋藏相、告以奉命回國致辭行之詞、並關於中日親善問題交換意見、（三日日聯電）

商震由津到平
離津前曾邀宴各界名流
並召集保安部職員訓話

［北平］商震今晚由津來平、明晨謁王克敏、請示就職事宜、商在平約有二三日勾留、然後赴保履新、（三日專電）

［天津］商震為冀省府對外辦事便利、擬因外交關係、決俟就職後、在津設一省府辦事處、委處長一員、秘書交際員若干人、（三日專電）

［天津］三日午商震設宴西湖飯店、招待津各界及名流、到程克・張伯苓・王揖唐・曹汝霖・卞白眉・等百餘人、席間商深謝各方對其愛護、雖在津兼任二職、時間無多、當茲時局、未致隕越、皆各方之力、三時許方散、三日午後四時五分、商震搭平榆四次車離津赴平、轉保定就新職、新省府秘書長劉燧昌及秘書數人隨行、程克・王揖唐・等及市府各機關・津沽保安司令部職員皆到站送行、預定到平留二日、晤王克敏及軍分會鮑文樾・萬福麟諸委員後、卽赴保、就職確期仍未定、津沽保安司令部屬於事務方面者、令總務處長陳文洪負責、三日午後商震離津前、特到津沽保安司令部內、召集全體職員訓話、令共同負責、勿負地方所託、（三日專電）

［天津］三日午前十時商震到海光寺日兵營訪梅津司令官、並訪川越總領事辭行、（三日專電）

王克敏欵宴
就地軍政當局

［北平］王克敏為聯歡就地軍政當局、今晚在迎賓館設宴、計到鮑文樾・秦德純・湯爾和・王樹常・萬福麟・袁良・商震・邵文凱・陶尚銘・余晉龢・等二十餘人、（三日專電）

更正　二日本報載南京一日專電、「褚民誼云、汪院長赴滬、係檢視舊疾……」云云、茲接褚秘書長來電、謂並無此種談話、特此更正、

商務印書館

本日初版新書

中國教育財政之改進（英文本）The Financing of Public Education in China　一册四元

陳友松著　本書詳述我國教育之發展，有賴乎充分之經費為其後盾，討論改進我國教育財政之現況，分析其各項支出，以及國民負擔之能力，然後為有志改進我國教育者之參考。並且處處就統計分析之結果立論，極切合實際情形。末附湖北省教育經費之統計分析及其改進問題。

顏元與李塨（百科小叢書）一册二角

金粱如編　明末清初大儒顏習齋李恕谷二先生，痛明季學者空談誤國，不明世故，為發揮其民族之思想，乃提倡「力行」之學，挽救世弊。本書將二先生之略傳，著作，及其四存學說等，作一簡要淺明的介紹。當此力行思想盛行之際，足供吾人之參考。

455

今日本報要目

國內　漢陽城南進水　京市舉行防汛會議　通縣解嚴

國外　波蘭外長抵柏林　英法相約互告造艦情形　日船綠丸被撞沉沒

上海　各銀行假滿照常營業　歐亞公司增資

第一張…要電
第二張…要電　國際電
第三張…本市新聞
第四張　「教育消息」「國貨週刊」　春秋
第五張　「自由談」「商業新聞」
本埠增刊　「第一張…小品文字」「第二張…電影消息」

開明書店

新書特價

中學生雜誌叢刊

中學生的切身問題　二册
中學生的出路　一册
中學畢業前後　一册
升學與就業　一册

放暑假了，許多中學青年，有的要投職業謀出路，有的還預備繼續求他的學業。這九本書，就是給予中學青年就業及求學的一個南針。趁此暑假期中，把他細讀一過，於自己的就業求學，可得不少幫助。

定價每册六角　自七月一日起至七月底止特價發售每册四角

正中書局

興國英雄加富爾　王開業譯　實價九角

加富爾為意大利復興三人傑之一，無若男爵，外而折衝於外交壇坫，內而建立國家之穩定基礎。當一八五六年巴黎會議之時，把意大利從風雨飄搖之中拯救出來，全世界對此復興意大利的英雄，無不一致崇仰。中國現狀，與當時之意大利相仿，加富爾一生艱苦奮鬥之精神，大可為我人借鏡。

南京太平路　上海四馬路

申報月刊社叢書第九種

最新出版

印度叢談

定價六角

印度與我國夙有密切之關係，就歷史言，印度的佛教，很早就傳入中國，中國的文化與思想，受到牠的影響很深。就地理言，我西南邊疆，又與印度毘連。故其風土人情，向為國人所注意。本書著者譚云山先生嘗遊學印度，追隨甘地、太戈爾等研究學術有年，故對於彼邦情形十分熟悉。前次回國後會將印度之人物、宗教、風俗、習慣與社會等各方面實在情形，就其見聞所及，以及研究之心得，用生動之筆墨寫成此作，由申報月刊陸續發表，頗受讀者歡迎。茲特將此已發表之五十六篇，印成單行本，附加銅版插圖十餘幅，用道林紙精印，以增讀者興趣。裝訂美觀，內容充實。凡欲知最近印度之風俗人情者，均不可不讀也。

發行　申報特種發行部　上海漢口路三〇九號

急救良藥
每盒四十服售一元二角半
上海四馬路中西大藥房發行
多咳多痰服此消盡
(片)大瓶二元 小瓶一元
(露)每瓶一元半
上海四馬路中西大藥房發行

馮治安已返平

【天津】第二十九軍三十八師長馮治安謁宋畢、二日晚搭汽車返平、(三日專電)

古北口日軍 開始向後撤退

【北平】日軍川岸部隊人數約七八千人、於上月初旬由熱河南部開駐古北口、一部並開入口內、至上店一帶演習、時間定爲一個月、頃因演習日期屆滿、已開始向後撤退、於本週內卽可完全撤盡、(三日專電)

【天津】駐古北口日軍、仍有大部未撤退、祇密雲·順義·境內日軍騎步兵已退往僞熱河境內、一日川岸旅團司令部內派出日兵四十名、由一中尉軍官率領、分乘載重軍用汽車三輛、全武裝到石匣鎭調查、二日晨刻始返古北口、在古北口日軍、定十日完全撤退、旅團司令部已準備一切、(三日專電)

【北平】察東東柵子烏泥河長梁永安堡等地、上月二十四日開到之日軍、已於本月一日起、向熱河豐寧方面撤退、現沽源之長城綫、中日雙方均無正式軍隊駐守、僅獨石口以東四十餘里各村、有小部之熱河警察隊、(三日專電)

【北平】今晨八時有日機一架、在平市上空飛行數週後、向東南飛去、(三日專電)

津日駐軍 派石井駐塘沽

【天津】津日駐屯軍司令部派石井參謀駐塘沽、爲特務工作聯絡、(三日專電)

大名會匪猖狂 被擄警官遇害

【天津】大名城西南六十里張大堡發現長衫道、聚衆三百餘、將閻村掠刦一空、與金灘集趙德懷會匪取聯絡、有擴大勢、大名金灘集公安分局長尙詢、雙廟集警所長靳伯華、黄金堤分所長丁潔身、及魏縣隍民團隊長邱如崗等數十人、前爲趙德懷擄去、頃已遇害、匪對軍警機關官長士兵極仇視、一爲捕去、卽酷刑治死、(三日專電)

二路軍佔北川

【成都】我二路軍佔領三層岩後、當卽強渡、於一日晨午前九時確實佔領北川城、匪退北川後高山、我已推進至苑宮竹林之後向匪警戒、(三日中央社電)

【重慶】據孫震電渝、我會李兩旅一日上午九時佔領北川城、匪退城後高山、我李旅羅營入城搜索後、已進至官行林一綫、向匪警戒、(三日中央社電)

由津開保 民船四隻被刦

【天津】由津開保民船四隻、二日沿大淸河行抵新安鎭地方、遇大股匪逼船靠岸、搶去貴重什物、臨去架去旅客十四名、五河水上公安局已派巡船追擊、(三日專電)

陸徵祥升司鐸 林主席等贈匾祝賀

【南京】陸徵祥六月二十九日在比升授司鐸、舉行隆重典禮、國府主席暨行政院長兼外長各贈緞繡匾額一方、先期寄比、前數日汪院長特電祝賀、並派駐比使館代理館務淩其翰代表參加典禮、以示表揚、(三日中央社電)

全國電政職工統計

【南京】交部業將全國電政職工調查統計完竣、計職工總數包括有無綫電報·電話·長途電話·國際電訊·爲一四五三八人、以報務員爲最多、達三千八百餘、任職最久者達四十八年、職工年齡最老者七十一歲、最幼十四歲、分佈狀況蘇省最多、爲三四零三人、西康最少僅二人、(三日中央社電)

聖裔奉祀官 孔德成今由濟晉京

【南京】聖裔奉祀官孔德成、決四日晨由濟來京、五日晨到達、京各機關決熱烈歡迎、以示崇敬、中央黨部國府並將召集政院市府內政各部開會討論招待辦法、(三日中央社電)

魯省庫劵定期收回

【南京】魯財廳呈財部、該省前發省庫劵三百萬元、本年六月十日期滿之日起、隨時兌現、於一年內陸續收回、不再發行、(三日專電)

陝省稅款 借存中央銀行收解

【南京】中央銀行西安支行籌備竣事、卽開幕、財部特令陝西中央各稅收機關、凡該省國稅及機關公欵、均應遵章借存該行收解、(三日專電)

利殖與安全
本公司設定之五年儲蓄計劃·兼具左列二大作用，每年存洋十二元七角九分，或一次存入洋六百〇七元，五年期滿，得本利壹千元。可策生活之安全，可收蕃殖之奇效。
說明書備索
通易信託公司儲蓄部
上海北京路　北平西交民巷　杭州　南京　蘇州觀前街

華商
屈臣氏汽水
美味 衛生 滋潤 解渴
可口可樂 檸檬水 沙示水 橘子露 鮮橘水 末古力水
屈臣氏汽水公司出品
發行所 上海江西路二三七號 電話一九四四〇
電報掛號八四八八

鐵部銳意整頓客運

【南京】鐵部再令各路、對客運銳意整頓、並注意改善三四等客車、(三日專電)

高考籌委會四次會

【南京】高考籌委會三日四次會議、決定本年高考設兩典試委員會、一在首都、一在廣州、幷分設北平西安兩辦事處、(三日專電)

英使館駐京秘書 訪外部歐美司長

【南京】英使館駐京秘書褘得本、三日晨訪歐美司長劉師舜、有所商談、(三日專電)

華商紙廠聯會 請增外紙入口稅

【南京】前次稅則會修正稅率、對於書籍報紙等用紙、從輕規定進口稅、茲華商造紙廠聯合會呈行院、對於國內紙廠已有出品代替之印刷用紙、請卽加重進口關稅、以維持國產、政院交財部核辦、(三日專電)

財部開始檢查 下半期各行鈔票準備

【南京】二十四年上半期檢查各銀行發行鈔票準備金事務、已經結束、下半期財部錢幣司已派員分別檢查、凡發行數額減少者、照額退回保證準備金、增加者照遞增額、通知銀行補行繳納保證金、其業務上有溢出正軌以外者、由檢查員隨時予以糾正、本月中旬檢查員分別出發、(三日專電)

林翔仍在昏迷狀態中

【南京】銓敘部長林翔患腦冲血症、三日仍在昏迷狀態中、考試院長戴傳賢、三日晨由湯山入城、赴中央醫院探視、(三日專電)

財部查禁私製捲菸

【南京】財部以手工土製捲菸一業、素以冒牌私製爲能事、旣害國家稅源、復害菸廠營業、其從前暫准酌予登記、未能悉行禁絕者、蓋爲維持附近產烟區域貧民個人目前生計、原冀於最短期內、促使改業、逐漸納入正軌、俾資整理、乃各地手工捲戶不明稅制、大都目爲應有常業、亦竟組設工會、並有以工會名義私發運照、運銷冒牌私捲、及聚衆抗阻妨害稅政進行等情事、特咨請各省市政府一律查禁、俾重國稅、(三日中央社電)

內部制定公祭禮範

【南京】內政部制定公祭禮範、與追悼會儀式、通咨各省市府遵照、(三日專電)

中國佛學會電賀諾那

【南京】中國佛學會釋太虛·梅光羲·謝健·陶冶公·等三日電賀諾那在蓉就西康宣慰職、(三日中央社電)

門首無旗桿者 一律不得懸半旗

【南京】國府頃訓令直轄各機關、凡下半旗之日、除機關門首向有旗桿、每日必升旗者應照下半旗外、其餘一律不得懸旗、仰飭屬遵照、(三日中央社電)

平津快車 行車時刻縮短成功

【天津】平津快車行車時刻縮短成功、由一日始、由平至津、需時二時四十分、所有過軌要牌停駛等時間全一律縮短、(三日專電)

程克拜會駐津各領

【天津】程克三日午前、偕工務局長楊豹靈到英美領館拜會外領、四日擬續拜會法意各領、(三日專電)

重修孔廟經費估定

【濟南】重修孔廟經費、已擬出、共百十八萬元、梁思成今返平、湯文聰·鍾靈秀·定四日帶預算返京、呈中央核奪、(三日專電)

濟南 萬國儲蓄分會停業

【濟南】本市萬國儲蓄分會今突宣告停會、發出通告、謂恐受新刑法影響、所有儲戶、可與滬·粵·漢·平·津·靑島各總分行接洽、幷與本市中法儲蓄會商定、各儲戶可持會單、交該會抵押、繼續儲蓄期限十四年、每月每份會費二元二角五分、各儲戶聞訊、大恐慌、集合該會門前、會內只一二差役、經理戚金標已赴靑島、查該會在臨淸·濟寗·濰縣·滕縣·鄒縣·膠縣·設有支會、各縣亦有代辦處、儲戶有十一萬餘戶、月收儲欵四五十萬元、共已有三千萬元、(三日專電)

松本謁韓後赴靑

【濟南】松本今由津到濟謁韓、晚赴靑島、(三日專電)

濟市棉業公會呈請 取消售淸存棉限期

【濟南】韓以濟存棉十一萬包、值七百萬元、影響金融、令建廳限棉商本月十五日前售淸、棉業公會今呈建廳、以現棉價每担三十七八元、較去冬向銀行抵押時跌十元、至今加利息棧租保險費、早已貨不抵償、若限令速售、必速其倒閉、懇取銷限期、(三日專電)

贛考察團到靑參觀

【靑島】贛省府特派赴日考察團一行十二人、由團長葛理紛率領、三日午前十一時、乘日光丸由日來靑、下船後、卽赴市府拜會、明後日參觀市內外建設及勞山名勝、六日晨赴濟轉京返贛、(三日專電)

西安狂風熱度略減

【西安】西安連日酷熱、自二日晚起、徹夜狂風、飛沙走石、至三日晨尙未止、熱度略減、(三日中央社電)

贛賑務會乞賑

【漢口】贛振務會以本省自三月至今、三度水災、被禍者數十縣、遍地嗷鴻、待賑萬急、特電中央及各慈善團體、先行惠欵、迅救災黎、(三日中央社電)

閩省府調查倉儲狀況

【福州】省府三日電各專員公署、限七日內呈報辦理倉儲狀況、(三日專電)

閩匪鄭錦標等投誠

【福州】僞大阜鄉主席鄭金標·僞秘書鄭培甫、自知末日已屆、率僞游擊連士兵三十餘名、向我投誠、並呈繳步槍二十餘枝、僞縣主席馬權元亦率匪兵多名、携帶步槍六枝投誠、現金砂僞組織已瓦解、殘匪可告肅淸、(三日中央社電)

【福州】閩東殘匪范義生等股經保安一三兩團困於夏地洋炭山間、殲滅在卽、永定張鼎丞股匪連日經李師及團隊聯合圍剿、已將其主力擊潰、殘匪有復竄粵邊趨勢、(三日專電)

皖省將發公路公債

【蕪湖】皖省府發行公路公債八十萬、週息八釐、九年還淸、已呈行營核准、(三日專電)

申報兒童週刊彙編
兒童之友
全書二十萬言，圖文並茂。
最近出版
新裝一厚册　定價四角
如蓋有小學校印鑑來購本書不論多寡一律對折。
上海漢口路望平街口
申報館特種發行部
各地分館均有出售

國內債券要覽
國華銀行信託部發行
每册實價大洋五角
本書材料側重於實際方面舉凡債券之沿革投資計算之方法以及最近數年來之內債市場均有詳細敘述並附有投資利益表數種詳示投資之途徑另凡公債中籤號碼公債抽籤期數歷年來之債券價格均列詳表搜集完備內容充實洵爲投資內債者一切要之參考書
發售處 各地國華銀行信託部

上海女子商業儲蓄銀行通告
本行自七月份起每逢星期日全日休業特此通告

銀行公會會員
上海潮州會館爲旅滬潮商星期日銀行休假日對各港滙票電滙停止收解及見票事啟
本會館據我旅滬商號決議於本年七月十五日起對各港滙票及電滙每逢星期日或銀行休假日停止收解及見票星期六日收票至下午三時爲止見票至六時爲止特此登報週知
民國二十四年七月二日

福爾摩斯贈品劵限期截止兌換通告
逕啟者敝公司所出品福爾摩斯香煙包內所附贈劵自政府通令於二月底止停止出廠迄今已屆四月所有流在市面各劵已相繼憑劵兌換贈品現敝公司爲結束贈品起見定於廿四年七月十五日止截止兌換如有尙未兌換贈劵請於限期前向就地經理處兌換贈品愈期以自願放棄論爲特登報通告希各注意
上海中國福新煙公司啓

嗚謝
上海通易信託公司保險部 賠欵迅速
敬啟者敝廠於日前因鄰失愼波及全部焚燬事前曾向通易信託公司保險部保有火險出事後經該公司查勘屬實立卽如數賠償足見該公司信用卓著辦事敏捷敝廠感激之餘特登報鳴謝
南市斜橋製造局路惠祥興實業社廠謹啓

灤州礦務股份有限公司定期重換股票廣告
本公司定於二十四年六月十九日起開始重換股票息單希各股東諸君屆期携帶所有股票息單至天津法租界海大道本公司換取新股票息單其十二年換發股票時尙未換領者幷希携帶新事業用欵存摺暨印章以便填具印鑑爲盼

商辦閘北水電股份有限公司續招股本公告
本公司增資股本前經本年四月十四日股東會決議定期招收其第一次一百萬元業於五月內全數收足茲經六月三十日股東臨時會議決續收股本一百萬元計五萬股每股二十元公開招募不以舊股東爲限尤其歡迎閘北各用戶加入股份以收生產者消費者合作之效如願加入本公司此次增資股本者請於本日起惠臨北四川路阿瑞里本公司塡明認股書繳付股欵隨掣收股據存執卽於股欵收到之次日起息一俟足額隨時登報截止特此登報公告
閘北水電公司啓　廿四年七月一日

上海金業交易所股份有限公司召集第廿七屆股東常會通告
本公司定於本年八月四日下午二時在本公司市場內開第二十七屆股東常會報告本屆營業狀況凡我股東請於七月廿七日起至八月三日止每日上午十時至下午四時持股票至本公司股務處領取入場證至開會日憑入場證領取議決票再本公司股票自七月廿五日起暫停過戶俟開股東會後再行繼續辦理特此通告
理事會啓

上海電力公司 準於七月二日支付六兩每季股息
A1380 戊

西湖醫院擴充養生部
本院療肺部戒煙部每屆夏季殊感擁擠茲在西湖大禮堂後山上擴充養生部，環境涼爽清靜，極適於避暑養生，收費特別克己，普通病房每月膳宿僅四十元至九十元，但須先至杭州斷橋西湖醫院診察院接洽，至重症肺病，及傳染病，概不收容
院長楊郁生

申報月刊 爲全國最有價值之定期刊物
全年十二册　一元五角（郵費在內）
上海漢口路三〇九號
申報特種發行部

中國天一保險公司聘請童夢虎君爲上海分公司營業主任啟事
童夢虎君就任中國天一保險公司上海分公司營業主任啟事
本公司茲添聘童夢虎君爲上海分公司營業主任辦理水火意外人壽汽車等保險業務如蒙各界惠顧請與童君接洽可也 保險公司地址北京路二五號大樓電話一六四四〇
鄙人現承中國天一保險公司委任爲上海分公司營業主任之職自卽日起就職視事辦理水火意外人壽汽車等各項保險業務如蒙各界賜顧請與敝公司接洽電話一六四四〇

廣東旅滬同鄉會通告
本會設立之粵民醫院現經議決歸併廣東醫院辦理敬希旅滬同鄉公鑒特此通告

育材學校校友會
本會定於本月七日在母校舉行二十一屆常年大會凡我校友務希准時蒞會是晚六時聚餐（餐費一元）特此通告

陸軍通信兵團招考學兵啟事
本團經呈奉軍事委員會核准招考有線電信大隊第一中隊無線電信教導大隊第二隊學兵共計二百四十名茲將簡章開列如下（一）宗旨 造就通信技術人材促進有線無線電通信技術（二）名額 二百四十名（三）資格（甲）初中畢業及同等程度具有畢業證書者（乙）體格健全無嗜好者（四）年齡 十八歲至二十三歲（五）待遇 月給餉銀十二元並供給服裝書籍畢業後分發各通信部隊服務（六）報名日期 七月二日起七月十二日止 報名者須繳驗文憑及二寸半身照片兩張報名費一元（七）考試日期 七月十四日起七月十六日止（八）考試課目 黨義 國文 英文 數學 物理 口試 體格檢查（九）招考地點 北平 杭州 濟南 南京 鎮江（十）報名處 在各該處招考處

江蘇省菸酒牌照稅稽徵局佈告
在申新各報登載廣告捏詞掩飾竟自謂富有資力冀圖消免濟亂允非殊堪痛恨除將該稽業國各種犯罪證據移送法院依法辦外合亟登報佈告週知以正視聽此佈

滬南北廣益中醫院 敬謝諸大善士

大東門肇嘉路
滬南神州醫院臨時治疫所開診通告
本所定於國曆七月一日起開始施診隨到隨治不取分文（所址本院東首）
滬南神州醫院院長同啟

私立市北小學遷移校舍通告

（原名市北中學附小）

上海市教育局立案

本校創立於民國四年，原名市北公學，二十年奉市教育局令准予立案，改稱今名，辦理迄今已屆二十週年，向分高初兩部，男女兼收，近以舊有校舍不敷應用，擇定界路永慶里口新建三層巨廈為新校舍，並添設幼稚園，充實設備，擴充學額，以期精神形式同時並進，藉副各界人士之厚望，尚希熱心教育諸君子有以見教，不勝幸甚，除呈報市教育局外，用特通告。（附告）本屆暑期補習班七月八日開學，下屆新生及各級插班生即日報名，詳章備索（電話四〇九九五）

校董會主席錢永銘　副主席王震　李伯勤　校長唐乃康　主任朱奕逑

A戊 520

美華女子中學招生

高中普通科　商科　鋼琴科　初中　小學

（年級）高中普通科商科琴科初中小學一年級新生及各年級插班生　（報名）（一）上海卡德路六十一號本校（二）多亞路（南京影戲院對門）中國經濟信用合作社　（考期）七月十四日　（手續）二寸半身照片兩張報名費小學一元中學二元　（免費）凡考試成績特優或家境清寒而有志向學者均得照章請求免費　（章程）函索附郵二分　招生委員會啟

私立渭風女子完全小學校附設幼稚園第十三屆招生

上海市教育局立案

本校自遷入新校舍以來設備日臻完美教授法以兒童為中心期合乎現社會之趨勢並謀兒童身心之平均發育本屆擴充學額惟仍限於學舍凡寄宿生須早日註冊以免額滿　（學額）各級均有餘額　（報名）即日起　（考試）八月廿三日　（開學）八月廿四日　（章程）函索附郵二分　附告本校設立暑期補習學校凡校內外諸生均可來校補習簡章備索　校址上海愛文義路大通路六〇九弄七十號　校長周粹英

國光中學暨小學部

市教育局立案

添闢中學部校舍於愛文義路（卡德路口）六五三號　電話三六四五五

幼稚園擴充校舍招男女生　初中小學仍在愚園路一〇六〇號　電話二〇五四八

班次	考期	報名	董事長	校長
高中普通科　高中商科　初中機械科　中學部　初小　幼稚　小學部	七月十一日　八月十五日　九月一日（有證明書者免試）	即日起愛文義路愚園路均可報名	虞順懋	錢慰宗

章程附郵票二分

大公職業學校招男女生

市教育局立案

（科別）（一）初級機械科土木工程科商科（二）高級電氣機械科土木工程科商科一年級新生及二年級插班生　（名額）高初各科一年級新生各六十名二年級插班生（各若干名）　（報名）自即日起至考試前一日下午二時止　（考期）七月五日上午八時起　（校址）上海南市蓬萊路局門路　（簡章）函索須附郵票二分

董事長吳鐵城　校長林美衍

滬江大學城中區商學院日夜班招生

大學本科　大學專修科　新聞學科　建築學科　外國語科　實用藝術科　銀行會計學科　特科

課程實用　男女兼收　時間方便　院址適中

（考期）七月六日　（報名）即日起　（開學）九月廿日　（院址）上海圓明園路二〇九號　簡章備索

附告：本院日班銀行學會計學專修科同時招生

蘇州萃英中學招考

教育廳　市教育局立案

（招考年級）初高中一年級新生及初中二年級插班生　凡高中新生入學試驗成績列前三名者，有得獎學金之資格　（獎學金）廿五元（詳見章程）　（考期）七月廿四日　（章程）函索須附郵五分，即寄，詳章蘇州齊門外

僑光中小學第八屆招考男女生通告

教育部　僑務委員會備案　市教育局立案

（會教）教導方法從嚴合理化男女生均須穿着制服上課寄宿生早晚應行自修　（報名）即日起應繳成績單二寸半身照片二張及報名費二元　（學額）高中部普通科及商科一年級新生各三十名插班生每級十五名　初中部一年級新生三十名插班生三十名　小學部六十名額滿不收　（章程）函索附郵二分　（校址）赫德路六〇九號

浙江省立醫藥專科學校招生

教育部備案

1（學額）醫科六十名藥科四十名男女兼收　2（資格）高級中學畢業或同等學力者　3（報考日期）報名自八月一日起至九日正午止考試自八月十日起至十二日止　4（試驗科目）體格　黨義　國文　外國文（英文或德文）　物理　化學　數學　生物學　口試　5（報名投考手續）詳載招生簡章向本校函索附寄郵票二分　6（地點）杭州刀茅巷本校

A戊 511

無錫私立匡村中學招生

教育廳備案

（學額）初中一年級新生男女兼收　（考期）七月十日上午八時起考試　（報名）即日起　（校址）無錫楊墅園（函索章程附郵印寄）

滬江大學附屬中學暑期學校招生

報名　七月四日為止　開課　七月五日

校址　上海楊樹浦軍工路

A戊 518

濟南齊魯大學文學院理學院招生

文學院　國文系，歷史系，社會經濟系，外國語文系，政治系　理學院　天文算學系，物理系，無線電系，化學系，生物系，醫預科各一年級生。

報名　第一次自即日起至七月十八日止，第二次至八月十八日止。函索簡章及報名單須附郵票二分

考期　第一次七月二十五，六，七日；第二次八月二十三，四，五日

地點　第一次考試除本校外尚在平，津，京，滬，廈，粵，鄭，漢，北平等各地同時舉行，詳細地點，臨時通知。第二次僅在本校舉行。

在廣州福州投考者，七月十日報名截止。在北平及本校投考者七月二十二日報名截止。

上海市私立助產學校聯合招生廣告

教育部備案　教育局立案　教育局核准設立

校名	校址	資格	年限	考期	考試科目	校長姓名	附註
同德助產學校	山海關路卡德路口	初中畢業或同等程度	二年畢業	七月十日　八月十日　九月十日	國文外國文（英或德）常識	李元善	
人和助產學校	金神父路莫利愛路三六號	同上	同上	七月十五日　八月十日　九月八日　八月二十一日	國文英文算術常識	張湘紋	章附郵五分
中德助產學校	福煦路（南成都路西）四五七號	同上	同上	七月六日　八月六日　九月六日	國文外國文常識	俞松筠	章附郵五分
惠生助產學校	第一院愛文義路一三〇號　第二院閘北滬太路餘慶橋	同上	同上	七月十五日　八月十五日　九月十日	英文國文常識	施汝雄	索章附郵五分
大德助產學校	戈登路新聞路口	同上	同上	八月一日　八月卅日上午九時	國文英文常識	唐慶岳	詳章附郵一角二分
生生助產學校	東浦石路十六號	同上	同上	七月十五日　八月二十六日	英文國文算術	瞿紹衡	索章附郵二分

晨曦女中小學暨婦女暑期補習班招生

（一）年級　初中小學各級婦女補習班均有餘額　（二）時期　自即日起開始報名暑期補習班定於七月八日開學　（三）簡章　附郵票一分即寄　（四）校址　上海法租界藍維藹路霞飛路北口

A戊 465

上海市北中學招生

教育部備案　教育局立案

（年級）高中初中高小一年級新生及各級插班生　（報名手續）繳納證件及報名費一元二寸半身照片二張　（考期）七月十日　（章程）函索附郵二分　（校址）上海閘北新民路永興路口　附告　市北小學（即本校附小）招收新生及各級插班生並設幼稚園　校址界路永慶里西首三層新廈　即日報名　主席錢永銘　校長唐乃康

大中中學招生

市教育局立案

（年級）初高中一年級上學期新生二三年級上學期插班生（女生祗收通學生）　（章程）函索章程及簡章須附郵票二分　（報名）自即日起　（試期）七月十一日　（校址）崑山路一〇三號

董事長吳經熊　校長張志讓

正風中學招生

教育部備案　市教育局立案

班次　初中部　高中普通科　商科各級男女生　考期　七月十日　合格者得免試入學（有證明文件）　報名　自即日起　校址　法租界姚主教路麥尼尼路口　電話七二七五

董事長吳開先　校長胡昌治

國立中央大學招生

年級　文理法教育農工醫各學院及牙醫專修科一年級生　文理法教育農工五院各系二年級轉學生

資格　本科新生須在高中或同等程度之學校畢業　轉學生須在大學本科修業一年以上（均須有原校正式證件）

報名地點　南京本校及北平武昌廣州

報名日期　南京本校自七月二十五日起至七月三十一日止　北平武昌廣州自七月二十八日起至七月三十一日止

名額　一年級生各院共五百名　二年級轉學生由各系酌收若干名

考試日期　自八月五日至七日為一年級生入學試驗日期　八日至十日為轉學生試驗日期　加試課目試驗日期八日舉行　試驗均在南京舉行

考試課目　詳載招生簡章　函索附郵票二分　京外五分　並須寫明通信地址　如有詢問事項不附覆函郵票概不答復

A戊 388

國立北平師範大學招生

本校專授英文文商各科畢業後可投入各洋行公司服務或出洋遊學

年級	報名地點	考試地點	報名日期	考期	簡章
教育學院一年級生　文理學院各系一年級生	北平本校　南京新街口　中央政治學校	同上	兩處均自八月一日起至八月八日止	兩處均自八月十二日起	向本校註冊課或南京紅紙廊中央政治學校函索須附郵票一分

大陸英文學校暑期秋季日夜部招生

上海市教育局立案　教育部備案

本校專授英文文商各科畢業後可投入各洋行公司服務或出洋遊學　暑期七月六日秋季九月五日考期八月廿五報名即日起不論程度均可插班本校校長所編英文精通函授附郵兩分　又最近出版空中英語會話（定價一元）係聘西人用無線電播音教授每日晨晚二次在此著期中學英語無不悉備不但有中文譯釋且聘西人用無線電播音教授每日晨晚二次在此習英語好機會幸勿交臂失之　校址上海老靶子路四三〇號

立達學園招考男女生

（級別）初中一年級高中普通科一年級高中農村教育科一年級　各招新生一班　初中二三年級高中普通科二年級各招插班生　（日期）第一次八月八日　第二次八月廿八日　第三次九月八日　報名自即日起至考試前一日止　章程及招生簡章須附郵票四分　一切手續詳載招生簡章　國址上海江灣立達路

國立杭州藝術專科學校招生

班次　繪畫系　雕塑系　圖案系　音樂系　一年級新生及插班（二年預科）　藝術教育系　一年級新生　高級藝術職業科（即二年選科）

期日名報　新生八月日至八月十日　插班八月廿四日　考期　新生八月選科十日　插班八月廿五日　（即月十九日止）

地點　報名及考試均在杭州西湖本校　簡章　即付郵　一分函索本校招生委員會

光華大學暨附中招男女生

大學部（招生年級）文理商學院各系一年級新生及二三年級插班生　（報名日期）七月十七日至七月廿三日　（考試日期）七月廿四廿五兩日（揭曉日期）七月廿九日申報　（考試地點）上海大西路本校（附告）函索招生簡章附郵二分

中學部（招生年級）初中各級上下學期高中一二年級上下學期高三上學期　（報名）七月十日至廿三日　（考期）七月廿四廿五兩日（揭曉）七月廿九日申報　（地點）上海大西路本校（附告）函索簡章附郵二分　六分

A戊 387

國立同濟大學招生

班次	日期	地點
（一）德文補習科（二）附設高中一年級（三年畢業入大學）（三）附設高級工業職業學校土木科機械科一年級（四年畢業）	報名日期自七月十六日起至七月廿九日止　外埠通訊報名自七月十日起至七月廿五日止　考試日期定八月一日二日兩天	吳淞本校大學部

報名手續：填寫履歷表及繳最近四寸半身照片三張及畢業證書或畢業證明書報名處並另附回件掛號郵資以便審核後寄考試准許證

附註：本校大學部醫學院分設醫學二系凡在德文補習科修業一年後經嚴格考試合格者即得升入本校醫學院本校各班招生簡章附郵票五分欲知本校一切規章可選購本校概覽每冊大洋一元一角

南洋第一小學（原名南洋中學補習科）招收各級新生

市教育局立案

本校設立已二十餘載管理嚴格教授注重實際畢業生除直接升入南洋中學外即留業亦甚便利茲招收各級新生報名日起隨繳保證金五元不取退還錄取者可於學費內扣除考期七月七日　章程函索即寄　校址上海龍華路外日暉橋西

國立中央大學機械特別研究班招生

（甲）黨義，國文，英文，數學（包括微積分及微分方程）（乙）機動學及機械設計原理或結構學（以上二門任擇其一）熱力工程學（丙）應用力學工程材料　試驗課目　（1）名額三十名（二）投考資格國立或立案私立大學工學院或獨立工學院畢業年齡在二十八歲以下（三）報考日期七月一日至五日（四）考試日期七月八日至十日在南京本校（五）檢查體格七月八日一日入學試口試（六）修業期限為一年半分為四學期（七）招生簡章附郵票一分索閱不復（七）費用及津貼　在肄業期內每名每年給予津貼三百六十元所有學宿講義制服等費由各生照繳

江蘇省立教育學院招考男女新生

民衆教育學系　農事教育學系　農事教育專修科

本院以造就民衆教育及農事指導人才為宗旨本屆招生辦法如下（名額）兩學系及專修科除各招本省縣生六十一名外兼收外省學生（考試日期）八月八日九日及十日（報名日期）八月六七兩日（報名及考試地點）無錫通惠路本院（附註）自費生不限省縣可以自行投考江蘇省各縣縣額生每縣應繳之膳費宿費學費由各縣縣政府或教育局供給投考時須由各縣縣政府或教育局保送函索招生簡章須附郵二分（或向各縣縣政府教育局索閱亦可）本院一覽附郵票一角五分又本院兩學系二年級酌收轉學生索閱詳章附郵二分

私立泉漳中學招男女生

市教育局立案

（學級）高初中一二年級新生及插班生（學費）高中十元初中八元（考試）七月九日（一）即日起報名（1）本校（2）十六舖鹹瓜街泉漳小學（3）四馬路三山會館（校址）打浦路底龍華路泉漳別墅（附註）本校收生不分省籍待遇一致為貫澈本校訓育軍事化之教育方針起見須能耐勞吃苦者方可來學

A戊 1173

上海民立中學校招生

教育部備案　教育局立案

（一）班次　高中普通科一年級初中一年級新生及初中二年級插班生　初中一二三年級及高中二年級插班生　（二）考期　七月十四日上午九時起　（三）報名　即日起報名費洋一元十六歲以上　（四）校址　大南門中華路　（五）附告　照相三張繳報名費二分　期限自即日起至七月十四日止帶證件　董事長杜月笙　校長蘇穎傑　附小招生　民立小學均在同

中法國立工學院高中法文補習班招生

國文　中國歷史　中國地理　算術　代數　口試　體格檢查　學費

（一）大學部　二年級及高中部二年級插班生須有法文及法文各科學相當程度俟八月底再行登報招考函索簡章附郵一分即寄　班次　法文補習班每學期十五元考試列前四名者免繳學費宿費膳食自理　上午九時至十一時下午　報名手續　相片兩張報名費二元　資格　初中畢業或初中二年級修了年齡十四歲以上十六歲以下　考試日期　七月十二十三兩日（錄取名單七月十六日在申報發表）　考試科目　院址　上海辣斐德路一一九五號（亞爾培路口）

私立文生氏英文補習學校第十六屆暑期招男女生

市政府教育局登記核准

（程度）初中起大學止皆可插班（報名）即日起隨繳證金五元（詳章）函索附郵六分（入學須知）（開學）七月五日開學　校址　上海大通路二八六號　報名隨繳證金二元　附郵函一

廣州學海書院在北平招考

（一）本書院授課分三組（甲）國學組（注重經學原理）（乙）哲學與科學原理組（丙）社會科學組（包括政治經濟社會）三組合作不分主修（二）本院學生給予津貼每月四十元正課生每名每月二十元預課生（三）名額正課生共五十名預課生每名不收（四）投考資格大學或學院畢業生如係私立必須已立案者（五）報名日期七月十四日至十八日（六）考試日期七月十九二十兩日（七）開學日期九月十日（八）院址廣州農林學院舊址（九）招生簡章及報名各件可向北平東四馬大人胡同廿七號許宅索取（即日起至七月十四日止每日上午九時至十二時）函索亦寄

上海粵東中學招生

原名廣肇中學

本校高中一年級及初中一二三年級均招收新生上下期各班　考期　第一次七月十一日　章程　可向下列各處索閱（一）水電路本校（二）橫浜橋廣肇公所第一小學（三）西藏路寧波路廣肇公學第二小學索章須附郵二分　校址　1.北四川路底水電路　4.5.川路華商公共汽車均可直達　報名　自即日起向本校洽　董事長溫宗堯　校長盧頌虔　本校暑期補習班七月十二日開課

交通大學招考男女生

〔學額〕科學院一年級三十名（分數學物理化學三系）機械工程一年級四十名電機工程一年級三十名鐵道管理學院一年級八十名（內唐山工程學院五十名北平鐵道管理學院四十名）土木工程一年級八十名（內唐山工程學院五十名北平鐵道管理學院四十名）採冶工程一年級三十名（設在唐山工程學院）財務管理公務管理一年級各十五名　〔報名時期〕自七月二十二日起至三十一日止每日上午八時至十二時下午一時至四時三十分　〔考試時期〕自七月二十九日起至三十一日止每日上午八時至十二時下午一時至四時三十分　〔附告〕（一）本校投考者須親自來校報名繳最近半身四寸相片四張報名費三元並須繳驗中學畢業證書或大學預科修業證書本校即南洋大學舊址（二）北平本校唐山工程學院及北平鐵道管理學院投考須知　招生簡章另山各該院訂發　（三）廣州青年會中學（四）武昌中華大學　〔考試地點〕（一）上海徐家匯本校（二）北平　招生簡章五分逕寄本校註冊處函索不覆

上海幼稚師範學校招生

教育部備案　教育局立案

一招收本科簡科一年級新生兩班　一二三四年級春秋始各科插班生　有小學或初中畢業證書者得免試　有初中或高中相當程度者得插班

考期　七月十四日上午九時　待遇　畢業後得介紹教職　校址　膠州路西潘園　校董　褚輔成　王延松　孫科　于右任　杜月笙　林康侯　江一平　陳濟成　吳蘊初（校長）

江蘇省立醫政學院招生

一　宗旨　江蘇省政府為培養醫政人才特設本院以造就醫學專門人才及其公共衛生服務　二，學額　醫科一年級中學畢業生　均予免收學費一律領予官費　本院訓練班期限為三年（1）醫科　（2）公共衛生特別訓練班　除本省省政府分發服務衛生特別訓練班及農村醫藥初級訓練班外並按其成績呈請省政府分發服務　醫政學生修業期滿經考核成績及格者始准畢業　本省六十名　資格（醫科）公立或經立案之高級中學畢業年齡在三十歲以下（衛生特別訓練班）在本省開業之中醫年在三十五歲以下有中國國民黨員黨證（農村醫藥初級服務員訓練班）二十二歲以上三十歲以下者農村醫藥初級服務員訓練班自七月五日起至七月三十一日止地點鎮江醫政路本院　學科（醫科）黨義　國文　英文　數學　物理　化學　生物學　口試（衛生特別訓練班）（一）體格檢驗（二）黨義（三）國文（四）生物學（五）口試（農村醫藥初級服務員訓練班）（一）體格檢驗（二）黨義（三）國文（四）常識（五）口試　考試日期八月四日　體格檢驗照片三張（二）繳納報名費（應試及錄取與否概不退還）如遠道者可按照上列手續由郵掛號通信報告　須附郵資九分函索簡章（一）呈驗畢業證書（二）填寫履歷表及最近四寸半身照相片三張　手續　（一）呈驗畢業證書或證明書及服務證明書　地點　鎮江醫政路本院　考試日期　七月二十一日起至七月二十日止　招生委員會

浙江省教育廳立案 吳興私立湖郡女子中學暨附屬小學招生
本校位於浙江湖州城內海島，地點適宜，風景清幽，茲為擴充學額，便於在滬學生投考起見，定於同時在上海圓明園路五十五號女青年會招考，（招生名額）高初中一年級新生各四十名，其餘中小學各級插班生五十名，（招考日期）第一次定於七月八日，第二次為八月廿二日（考試地點）湖州本校及上海女青年會，（報名）即日起至考期前一日止，隨繳證件像片，並納報名費一元，投寄湖州本校，（餘詳招生簡章函索附郵一分） 校長邱瑞英

教育部備案 教育局立案 私立啓明女子中學招生
（年級）初高中一年級新生，二三年級插班生，（報名）七月三日至十一日每日上午十時至十一時下午四時至六時，以後每逢星期三星期六下午四時至六時本校門照常開放，報名時隨帶二寸半身照片二張畢業證件暨報名費五元，（考期）七月十二十三兩日八時至十二時 函索章程附郵二分

教育部備案 教育局立案 南洋女子中學 南洋小學 招生
（班次）高中初中小學幼稚園一年級新生各級插班生小學兼收男生（報名）即日起隨繳報名費中學二元小學幼稚園一元（考期）八月廿三日起廿五日止每日上午（簡章）函索即寄（校址）第一院阿拉白司脫路一七五號 第二院開封路二一四號
主席校董胡樸安 校長凌銘之

國立中山大學在上海招生廣告
本大學招考文，法，理，工，農，醫六學院第一年級新生（報名日期）七月一日起至三十一日止（考試日期）八月十二日起至十七日止（報名及考試地點）上海徐家滙交通大學 詳章請到報名處取閱 以A954

上海市私立中華初級中學（原名太湖中學奉局令改名）暨小學幼稚園招考男女生
（學額）初中男子部女子部一年級新生各五十名二三年級插班生各二十名小學各級插班生（考期）七月七日（報名處）（一）北河南路文監師路本校（二）南市文廟路民衆教育館（附告）暑期補習班定七月八日開學
報名手續 繳四寸照片

教育局立案 私立三育初級中學校暨小學部招生
程度 除初中三年級不招生外其他各級有證明文件者均可投考（餘額無多投考須早）
時間 上午九時至下午四時
報名手續 近照片二張報名費一元（無論取否概不發還）報名時到校塡明履歷表考時自備筆墨校中供給午膳
小學部 同日上午考試
函索章程 附郵一分
校址 三板廠橋北恒通路西首
主席校董王一亭 校長黃涵之

教育部立案 中法大學藥學專修科招男女生

年級	一年級新生
考試科目	黨義，國文，英文，數學（代數，幾何，三角），物理，化學，生物
報名	七月十五日至二十一日每日上午十時到法租界□□路□百十號本科塡寫報名單呈驗畢業證書及最近相片兩張繳報名費二元
考試日期	七月廿二廿三兩天
資格	公立或已立案之私立高中畢業並會考及格者
索章附郵二分	主任褚民誼

市教育局立案 國光中小學擴充校舍通告
本校因學生人數激增原有校舍不敷應用特添闢六五三號大廈為高中部及初中部校舍原有愚園路一〇六〇號校舍為初中部及小學部用分別嚴格訓導以收教育效能特此通告

教育部立案 新華藝術專科學校招生
（學額）國畫系西畫系工藝圖案系藝術教育系（圖畫音樂工藝）新生各四十名二年級以下酌收轉學生男女兼收（報名）即日起（考期）八月一日至三日（章程）函索附郵五分（校址）上海斜徐路打浦橋「附告」本校主辦暑期藝術講習會定七月十五日開學
校長徐朗西 教務長汪亞塵 總務長潘伯英

市教育局立案 華東女子中學暨華國小學招生
（班次）初中一二三年級高中普通科高中商科一二三年級小學及幼稚園各級（小學部男女兼收）（報名）即日起遠地得通信報名（考試）七月十五日（索章）附郵二分（校址）斜橋西首貝勒路六路十七路十八路電車均直達
校董 王延松 吳開先 葉楚傖 陶百川 校長馬家振

市教育局立案 新華藝術師範學校招生
（宗旨）養成中小學校圖畫音樂勞作課之師資（投考資格）須公立或已立案之私立初級中學畢業（學額）一年乙級考生四十名男女兼收（報名）即日起（考期）八月一日至三日（章程）函索附郵五分（校址）上海斜徐路打浦橋
校長徐朗西 教務主任汪亞塵

國立浙江大學招生
●招生學系名額 外國語文教育數學物理化學生物六學系共六十名電機工程化學工程土木工程機械工程四學系共一百名農業植物農業動物農業社會三學系共四十名本屆祇招一年級生不收轉學生●報考期間地點 報名自八月二日起至四日止考試自八月四日起至七日止滬杭均同時舉行杭州在大學路本大學上海在江灣復旦大學●筆試科目 黨義國文英文數學（報考外國語文學系者試初等代數平面幾何學三角法報考其他各學系者試高等代數解析幾何學三角法）物理化學歷史地理生物（僅報考生物及農業各學系者須試此科餘概免）●報名投考手續 詳載招生簡章向本大學招生委員會函索須附寄郵票二分

教育局立案 教育部立案 上海君毅中學招男女生
（班次）高初中一年級男生班女生班及高初中二三年級插班生（考期）八月一日（函索簡章附郵二分）（開學）上海斜橋局門路新落成校舍內（附告）報名考試招生辦事處仍在上海地方廳東國貨路普育東路舊校舍內杭州浙江省黨部亦設招生辦事處（考期八月二日）上海市教育會內為浙省學生報名投考起見
常務校董吳開先 王延松 諸文綺 校長黃造雄

教育部立案 司法院特許 上海法學院大學部暨銀行專修科會計統計專修科招生
（一）大學部 秋季始業一年級新生，春季始業一年級轉學生，法律系二三年級及政治經濟系二三年級轉學生（二）專修科 銀行科，統計會計科，秋季始業一年級新生，春季始業一年級轉學生，甲組二三年級轉學生（三）考期 第一次八月一日，第二次八月廿六日（四）校址 閘北江灣路虹口公園游泳池對面（五）簡章 函索附郵二分
董事長錢永銘 院長褚輔成 教務長沈鈞儒

教育部備案 市教育局立案 中國中學招男女生
▶班次◀ 高中普通科 高中商科 初中部 小學部
▶考期◀ 七月七日 七月十四日
▶免試◀ 有證明文件經本校審查合格者免試
▶校址◀ 上海法租界西愛咸斯路二九號
▶電話◀ 七五〇八〇
▶董事長◀ 褚民誼 ▶校董◀ 李次山 吳開先 吳醒亞 陸京士 張永祖 周憲修 ▶校長◀ 季周

上海市教育局登記 中華會計學校函授招生
科目 簿記學 會計學 高級會計 成本會計 銀行會計 審計學 會計報告分析 會計制度設計 官廳簿記等各科
費 自五元起至二十元止依各科之教材及服務多寡而定並有分期繳款辦法 練習簿冊完全在內▲索章備有詳章函索即寄

上海市教育局立案 持志附屬中學招男女生
（招考年級）高中普通科及商科一二三年級初中一二三年級（報名）即日起至七月十八日止向下列地點報名（一）四樓何律師事務所（二）崑山路二五九號本校（三）北四川路轉角二十號中區辦事處（考試地點）崑山路本校（考期）七月十九二十兩天（章程）附郵二分函索即寄

中華職業教育社合作 上海婦女補習學校暑期招生
（旨趣）專為成年失學婦女預備就業升學及補習而設（科設）國文 英文 算學 簿記 打字 鋼琴（資格）年齡不限 程度不拘（報名）即日起（日期）七月六日起（總校）霞飛路（分校）靜安寺路 教學設備完善

教育部特許設立 上海肇和中學招男女生
▲班次▼高中普通科初中一年級新生及各級插班生▲報名▼即日起在本校上午九時至下午四時▲考期▼七月九日▲校址▼東嘉興路▲附告▼本校為紀念和華革命經驗學識 董事長吳鐵城 校長楊虎

教育部立案 焦作工學院招生
班級 採冶系一年級 土木系一年級
報名 八月一日起 八月五日止
地點 河南焦作本校 北平師範大學 上海寰球中國學生會
考期 八月七八兩日 四處同時舉行 附郵票二分函索簡章
董事長吳鐵城

中央政治學校招生
（一）大學部（行政法律外交財政經濟教育新聞各系一年級生）（二）地政學院（三）計政學院〔（1）會計審計班（2）統計班〕
資格：（大學部）高級中學畢業（學院）大學畢業或專門學校畢業曾在地政或計政機關服務一年以上者
地點：（南京）本校（武昌）湖北省立師範學校（學院武昌不招生）
日期：（南京）七月廿四日起報名廿五日起體格檢查及口試八月三四兩日筆試（武昌）七月廿一日起報名廿二日起體格檢查及口試廿八九兩日筆試
待遇：在校膳宿制服及講義等費概由本校按照規定供給畢業後力呈請中央選派工作
簡章：函索附郵票一分 校址南京紅紙廊

時評

火柴業營業方針之轉變
端

一矢易折。衆矢難摧。故惟集羣力方可以禦外侮。我中國之火柴業。初自外國火柴業中奪回利權。年來又受外貨之傾銷。及同業之失於聯絡。而有失敗之虞。在此一髮千鈞之際。而我火柴業能憬然於非互相團結不足以挽回頹勢。又非同業自相統制協定產銷。難以消弭生產過剩售價日落之危機。遂毅然創設國產火柴製造同業聯合辦事處於上海。設分處於蘇通滬京淮鎮蕪贛杭閩長厦漢甬各地。自七月份起。所有大中華。正大。中國。通燧。淮上。大華。民生。大明。各火柴公司營業。劃歸聯合辦事處集中辦理。以期平衡供求。穩定市價。是誠百業蕭條中之可喜現象也。

蓋外貨來我中國推銷也。先之以調查。繼之以嚴密之組織。與一定之步驟。是以主客之勢雖異。而與我各自為政之工商業相馳逐。勝負之數。不待決戰而定。今我中國工商業亦漸知同行嫉妬之非計。自相猜忌之無謂。漸趨於共同合作之途。整齊其步伐。加緊其組織。擴小己為大我。而又不限於一區一地。則外力雖強。亦不難與之頡頏。但當注意者。聯合辦事之後。固可統籌支配。無互相競爭生產過剩售價低廉之弊。然若不從內部求整頓。出品求精良。則消費者之心理。僅知費較少之代價。獲同樣之功用。外貨如價廉物美。又將乘虛而入。故合力雖強。仍在乎善用其力也。

今日處境與火柴業相同者。不知凡幾。惟火柴業已知呼籲乞憐之無用。起而自謀出路。其識見誠高人一等。蓋惟能自助者乃能得人之助。亦惟有自力者方可藉人之力。邇來時彥盛談統制貿易。假使各業之間。猶是一盤散沙。即有良將。何能率烏合之衆以與人周旋。故必各業能自爲統制而後整個之統制可成。亦惟各業能自相團結。而後有偉大之力量可覩。又非各業與各業間。密切相聯繫。亦必遭外來勢力之各個擊破。今人方以甘言蜜語。厚利美貨。炎惑我工商業之意志。使其自相分崩離析。苟我工商業不察。一旦入其彀中。縱目前或可弋一時之利。終必貽無窮之害。而末由振拔。況我通商大埠工商業所有之利益與彼共之。而技術管理。又遠不如人。將來之艱難正多。要舍羣策羣力以外。固絕無其他善策也。

北平協和醫院被控
［北平］天津僑商栾德近在美法院控告協和醫院玩忽業務、致其妻在院療病、徒受非必要的身體上與精神上之痛苦、而速其死、要求賠償損失萬元、外加訟費、此案今日開審、原告聲稱、渠妻患痛症、住院療治、共四月、計付費五千餘元、又自購療治器一具、價一千五百元、因該醫院未購此種器具云、聞原告如勝訴、則其所得賠款、將移充於慈善事業經費、（三日路透電）

駐平意兵遊覽東嶽廟
［北平］駐平義兵二十餘人、今晨由該國武官率領赴齊外東嶽廟遊覽、（三日專電）

日僞將簽訂新經濟條約
日樞密院通過原案 全部委員業經內定
［東京］關於設立日「滿」兩國經濟共同委員會之條約案、已於三日午前往樞密院會議正式通過、此後當由廣田外相將該項方案上奏請求批准、預定本月八日左右在長春正式調印、惟內中日本方面尚有委員一人未會決定、前擬在林陸相與廣田外相之間設法詮衡、現已內定起用前任商工省工務局長、即現任關東軍經濟顧問竹內可吉氏、因此日滿兩國委員各四人、現已全部內定矣、茲分別錄之於左、日本方面之委員關東軍參謀長西尾壽造、駐滿大使館參事官谷正之、關東軍經濟顧問竹內可吉、「滿洲國」方面之委員外交部大臣張燕卿、財政部大臣孫其昌、實業部大臣丁鑑修、總務廳長、長岡隆一郎、（三日日聯社電）
［東京］日「滿」共同經濟調查委員會設置案、於今晨通過樞密院、岡田首相即於下午入宮、奏請日皇批准、岡田首相將在五日之閣議、說明該案已通過、獲得各閣員之承認後、卽命駐「滿」日使南大將與「滿」外交部大臣張燕卿訂條約、（三日華聯電）

日俄危機潛伏
關東軍發非正式聲明 對俄抗議頗表示憤慨
［長春］蘇聯政府提出所謂日軍越境事件、業由駐日蘇聯大使暫向日本政府提出抗議、關東軍當局對於此項報道、已於三日表明非正式之見解如左、㊀日方乘中東路讓渡交涉成立之機會、期待日蘇兩國關係轉好、徹底堅持和協之態度、而蘇聯政府最近不知根據若何理由、動輒出其刺激日方感情之宣傳行動、實爲遺憾、㊁日方因奉軍司令之命、堅決嚴禁軍隊之越境行爲、完全嚴機、實出乎意料以外、但哈伐羅夫斯基電傳之越境行爲、皇軍在「滿洲國」內之行動、斷不得認為越境也、㊂據布拉哥電所傳「滿洲」國砲艦順天號越境、但該地決非蘇聯之領土也云云、（三日日聯電）

［長春］歐洲方面傳蘇俄政府已命令在滿俄僑撤退云云、但此處之日本官吏及蘇俄領事館、均絕對否認、恐係中東路俄從業員撤歸俄國之誤傳、（三日電通電）

俄報論調
［莫斯科］蘇聯政府公報對於蘇聯政府對日抗議文件著論如下、「事實證明、在中東鐵路極重要之問題解決以後、滿洲之軍人及侵略派不惜任何代價、以圖中斷和平政治、及俄日商業關係、余等向各國宣告、蘇聯政府再求與日本共度和平生活、吾國政府已用各種方式、以推進和平之政治、經濟、文化關係、僅未能用更決之態度、抗議若干日本軍事當局公然破壞和平之行為、余等深望日本之智慧、能克服盲目心靈、及和平政策之能克服瘋狂的冒險、」眞理報指出「蘇聯政府不願使俄滿邊境、成為一部份狂妄日本軍事當局及其滿洲附傭日益增長之奸詐挑釁行為之目標、如日本政府果欲保持東亞和平、則必採取迅速堅決之手段、以防止一部份日本當局在邊境上之冒險行動」、國防部公報力言此非一部份個人及日滿地方軍事當局之不負責任行為之孤立事件、而為企圖創造日俄間之嚴重糾紛之有系統的挑釁行為、並謂「如以余等之努力避免戰爭危機爲懦弱之表示、則為重大而最危險之錯誤、如有人敢侵佔余等社會主義祖國之邊境、彼將受一堅强之返擊、使其在長久期間失去此種冒險行為之胃口也」、（二日塔斯電）

我購料委會向英定購鐵路材料
值英金廿三萬鎊
［倫敦］據今日消息、中國購料委員會不久將代粵漢鐵路向英國定購客車四十輛、鐵軌四萬噸、及各種器具、聞共值英金二十三萬鎊、（三日路透電）

南斯拉夫幼君畢業小學
並獲榮譽獎狀
◉［貝爾格勒］南斯拉夫國王彼得今日在此間小學畢業、並得榮譽獎狀、王族中人特在宮中舉行贈獎典禮、贈品多係書籍、（二日國民電）

教育部備案 教育局立案 愛國女學 高初中部 體育師範科 初中第二部 招生
本校體育師範科。高初中部。都招新生插班生。報名。即日起。報名處（一）上海江灣路愛國第一小學（二）愛文義路愛國第二小學（三）古拔路振新小學（四）北四川路崑山路口（五）施高塔路大陸小學（初中第二部）。招一年級新生。校址。北四川路崑山路口。考期。七月十五日。章程。函索即寄。
主席校董蔡元培 校長季達

蘇州振華女學校招考高初中新生及插班生
考期：七月五日（僅招一次）一切手續詳本校招生簡章函索（附郵一分）即寄 入學須知附郵票五分 校址蘇州織造府場（小學部校舍正在擴充建築中招生簡章可逕向小學部索閱）
招生委員會啓 戊A182

私立無錫中學招生
（年級）高中一年級初中一、二年級（考期）七月十日（報名）七月五日起九日止（章程）函索詳章附郵五分簡章附郵一分（校址）無錫南門外羊腰灣

教育部備案 市教育局立案 市教育局核准設立 允中女子中學校 小學校幼稚園招生
學額 初中一高中一新生各三十名 幼稚園四十名 資格 初中一須高級小學畢業或有同等學力者其餘須程度相當 考期 七月五日上午九時 考試科目 國文英文常識算術 報名手續 繳報名費一元二寸半身相片二張畢業證書及成績報告單 收費 簡章函索附郵二分 校址 愛文義路八九九號 電話三四八六六 校長沈

東吳大學蘇州附中招男女生
年級 女生高一年級一班與男生分別上課 時須 指定報名手續 函索詳載簡章即寄 考期 七月十日 地點 本校或上海東吳法學院報名 免費學額 本校特設清寒學生免費學額十名詳章函索即寄

市教育局立案 上海女子中學招生
（學額）高中普通科職業科一年級新生各五十名及二三年級插班生各二十名初中一年級新生一百名及二三年級插班生各三十名（報名）七月一日起至考試前一日止（考期）七月十五十六兩日（校址）斜橋製造局路（章程備索附郵一分即寄）
主席校董 校長林康侯
大光小學暨幼稚園亦已立案同時招生

江灣復旦實驗中學招男女生
（班級）初中一年級第一學期新生，二三年級第一學期及一二年級第二學期（春季始業）插班生。高中普通科商科一年級第一學期新生，二三年級第一學期及一二年級第二學期（春季始業）插班生（考試日期）七月八、九兩天（報名）七月七日前每日上午九時至下午四時（報名及考試地點）江灣復旦大學內本校（簡章）函索附郵一分

十七年立案 上海市私立江蘇女子職業中學校招生
高中商美術文書家事科初中普通商圖案刺繡打字科又國畫刺繡裁縫打字各特科（不限資格）章程函索附郵即寄報名即日起考期七月九日校址蘇州學士街

教育局登記 申報婦女補習學校暑期班招生
印有詳章 承索即奉
日期—自七月十二日至八月二十四日（六個星期）
時間—每日上午七時半至十一時一刻（分四節）
科目（1國文 2英文 3算學 4中英文打字 5鋼琴）（每科每週自星期一至星期六每日授課一節）
程度 全初識至初中畢業。算術，代數，幾何，三角。具有中英文相當程度者。個別教授，每週授課兩節，練習在外。
收費 學費—一科五元，兩科八元，三科十元，四科十二元。外加什費半元，鋼琴科加練琴費二元五角。
報名 日期—即日起至七月八日止 地點—靜安寺路斜橋弄七十五號（電話三三二二七）

宜未雨而綢繆

在這句格言之下現在儘可加上一句「宜備如意膏以防皮膚傷損」夫未雨綢繆既以爲智則預防皮膚傷損皆又非智蓋此種傷損之遭逢誰都不能預料及之如意膏治一切傷損如燙傷灼傷割破跌損屢試屢驗至於皮疾治以此膏亦最爽適速效凡濕疹疥癬痱痱熱癤足泡日炎膿疱面疹粉刺均善治之廣東潮安北涸池大聖宮巷十九號周若瑾君來書云「如意膏治皮傷功效奇妙凡家人偶被湯火所傷將此膏抹於傷處立覺清涼爽適痛止熱退迅速告痊又鄙人身患濕瘡搽以如意膏不久亦告全愈」無論在家出外或辦公室工廠均應常備如意膏以便皮膚疾患時得隨時用以治療而資保障各藥房均有出售或逕向上海江西路四五一號韋廉士醫生藥局函購每匣七角六匣三元五角郵力免收

塗抹靈

為皮膚病之勁敵

越陳越香

老牌 明星花露香水

國內外高等藥房各大百貨商店均有售

上海 中西大藥房 發行

濃霧迷濛中
日船「綠」丸被撞沉沒
乘客八十五人罹難

◉大阪　三日上午零時四十分、香川縣小豆郡三都村地藏崎附近海上、適黑夜之際、商船別府航路之綠丸、與千歲汽船之千山丸衝突(一七二四噸)綠丸卽行沉沒、船員六十二名船客百六十名之中、多數失踪、航行附近之各船卽集於該地從事救助工作、(三日電通電)

[東京] 大阪商船公司輪綠丸(一七二四噸)、由神戶赴別府途中、三日上午一時在小豆島附近遭遇大霧、不辨方向、遂與大連汽船公司輪千山丸相撞、大破船體、海水注入如瀑布、僅經三分鐘沉沒海底、當時乘客一百六十八人船員六十一人、非常狼狽、爭先恐後欲脫險境、因此秩序大亂、跌落海水者無數、事件發生後、除千山丸外、航行附近之山陽公司輪愛媛丸及其他輪船均駛集當場施救、大阪門司神戶各地聞警報趕派救船前綫、至今晨七時半爲止、被救者共一百四十七人、收容死體十一具、生後未滿一年之嬰孩一人亦在其內、其餘七十餘人下落不明、(三日日聯電)

◉大阪　大阪商船總公司於三日午后十時半所發表之綠丸遭難情形如左、生存者乘客九二人、船員五五人、屍首乘客八人、船員二人、不知下落者乘客七十八人、船員五人、合計二三二人、(三日日聯電)

◉坂手　綠丸船長田淵孫太郎九死得一生、今日抵坂手、(三日日聯電)

◉大阪　綠丸事務長勝見賢三、死體已經發見、(三日日聯電)

◉坂手　幸從濃霧魔海中苟全性命之遭難人等、均被收容於坂手町之鹿島旅館與信用組合兩處、加以扶助、茲據難民所談遭難當時之實狀大致如左、航行於黑夜之中、加以濃霧彌漫、忽於三日午前一時六分被千山丸衝及綠丸右舷中央機關部、其船首闖入關一大洞、僅在四分鐘之間卽告沉沒、此時乘客三人(渡邊肇及其他二人)見勢不佳、卽跳往千山丸、其他乘客因不及取得救命圈或改乘小艇、均跳入海中、千山丸目覩此種情形、卽投下救命浮標四十四個、因此漂流海上之一百一十三人幸被千山丸救助、至其衝突原因、目下尙在調查、據千山丸則謂認綠丸爲暗礁、正欲迴避之際、則其船首已闖入綠丸之機關部矣云云、(三日日聯電)

◉神戶　與綠丸相撞之千山丸、船籍在大連、對於該船之海事審判、將在大連施行、(三日日聯電)

◉大阪　綠丸與錦丸紫丸等爲姊妹船、同屬大阪商船會社、由神戶三菱造船所建造、費資百數十萬金、於昭和三年四月三日竣工、可載旅客七百十五名、在東京海上與大阪海上保險百萬金、又今後大阪商船將由錦丸紫丸等維持別府航路、故近將着手建造綠丸之姊妹船、(三日電通電)

◉高松　香川縣小豆郡三都村三日上午三時接到綠丸沉沒之急報後、卽鳴警鐘、召集全體村民分乘漁船趕赴當場施救、村長白村對記者謂、綠丸遭難地點在小豆島地藏半島東南半里之海面、船體完全沉沒、海水不見其影、附近海面標流船具木片等、至今晨七時爲止、已經救助大體難員、今後工作祇有收容屍體云云(三日日聯電)

波蘭外長訪柏林
檢討東歐問題
貝克偕德外長見希特勒
德政策有重行考慮之說

[柏林] 波蘭外長貝克夫婦偕女公子及秘書等於今晨八時蒞抵此間、答訪普魯士總理戈林及宣傳部長戈培爾華沙之遊、(三日國民電)

[柏林] 波蘭外長貝克今晨抵此、波蘭駐德大使李普斯基及使館中人皆往車站迎迓、希特勒元首則派國務秘書長梅士納前往歡迎、此外尙有德外長牛賴特、貝克離車站後、卽巡赴波大使館稍憩、隨卽訪德外長牛賴特於外部、談數分鐘、旋偕牛賴特晋謁希特勒元首、沿途羣衆歡呼不已、(三日國民電)

[柏林] 據消息靈通者稱、波外長貝克與希特勒元首及牛拉特外長將就廣泛範圍、交換關於歐洲政治及東歐問題之各種意見、德國外交界謀將東歐公約問題重行加以考慮、俾德國態度可與最有關東歐局勢之友邦互相協調、德國政府似欲乘間討論但澤問題、尤其是自由邦之經濟地位、蓋但澤國社黨之舉動引起銀行及貨幣之困難、使但澤自由市與波蘭發生齟齬、故有加以消釋之必要、然聞德國與波蘭均不願以但澤問題作爲此次談話之骨幹云、(三日哈瓦斯電)

參戰人攜手
爲和平呼籲
代表大會通過決議五項
反對戰爭促進國際合作

[巴黎] 國際參戰軍人聯合會、頃在此間開會、出席者有前協商及共同作戰十一國參戰軍人之代表、及德國參戰軍人協會之代表、總計代表聯合會會員達一千六百萬人、大會經一致通過決議案五項、(一)各國參戰軍人應擁護和平、(二)國際條約有尊重必要、俾於各民族間樹立相互之信任、(三)減縮軍備、爲保持持久和平之必要條件、(四)國際爭端、必須交付仲裁解決、(五)會員間願保持密切聯絡、以創造爲實現上列主張所必要之環境、並遂到互相諒解之境地云、又德國代表團主席奧柏林鐸伯、語哈瓦斯社記者謂、「吾人昨日尙爲仇敵、今日已是同志、明日將成良友」、大會後、全體代表於下午齊赴「無名英雄」墓致敬、德國代表團特獻花圈、花圈上繫以代表國社黨徽之彩帶云、(二日哈瓦斯電)

[巴黎] 國際參戰軍人協會及德國退伍軍人團體代表、今一致爲國際合作及友好呼籲、會議二日現通過決議稱、「歐戰協約國之十一國退伍軍人團及一千六百萬德國前線軍人之代表通過議決案如下、(一)各國退伍軍人一致忠於和平、茲認好戰之徒係彼等民族之敵、退伍軍人志在利用道德的裁軍、造成民族間之互信、(二)尊重條約係國際關係之基礎、惟有彼此遵守條約中之國際義務、始能彼此維護國際間之互信、(三)退伍軍人希望彼等國家之安全、並認安全獲得保障之後、永久和平應以實際裁軍爲基礎、(四)戰爭決非解決國際糾紛之道、故退伍軍人今茲宣言、現行條約尙未能調解爭端、則應將爭點提交公斷法庭、該法庭之判決應具有强制服從性、(五)爲促進此項宗旨起見、昔日交戰國之退伍軍人今決密切携手、並將盡力謀取互相諒解、對於各國之方針、採取公正之態度、並將採取共同行動、以抵制足以引起誤會及阻碍彼等共同行動之惡意宣傳、彼等復將審愼以和平及公道之精神教訓青年、告以退伍軍人間之互相尊敬、應爲彼等交誼之南針、(二日國民電)

法德談判之聲
德代表訪法尙無接洽

[巴黎] 外傳賴伐爾總理兼外長將與德國軍縮專員李本特洛浦會談、負責方面對於此說、頃發聲明、謂德國方面尙未向政府作正式或非正式之接洽、不過此項談話卽使舉行、其目的亦並非對任何懸而未決之問題、訂立法德雙方協定也、外交界人士申說法國始終信守二月三日倫敦宣言書及斯德萊柴決議案之原則、故賴伐爾與本特洛浦之會晤僅屬一種預備性質、俾使各關係國較易訂立各種多邊公約而已、(二日哈瓦斯電)

英法海軍關係
互相通知造艦情形

[倫敦] 因英德海軍協定成立之故、英政府現正與德法政府作外交上之接觸、英商權關於交換三國政府海軍程序應取之手續問題、凡技術上之問題、皆將涉及、如德國擬於明年興造諸艦之實在型式、及何類軍艦擬造臻所規定之最高限度之類、皆在其列、英國之意、俟由德方獲得所欲之消息時、卽能彙集德法英三國程序之情報、(三日路透電)

[倫敦] 勞合喬治昨日所稱德國近曾建議廢除潛艇、但爲英政府拒絕之說、孟塞爾今日於歡呼聲中宣布此說絕無根據、實屬違反明白的事實、德代表會重申五月二十一日希特勒所表示之意見、卽他國如願廢除潛艇、德國亦願廢除之、英國首倡廢除潛艇、努力已久、自華府會議後會屢次推進此項行動云、(三日路透電)

墨索里尼
召見海軍將領
研究重要問題

[羅馬] 首相墨索里尼本日召集各海軍大將及海軍問題最高諮詢委員會、舉行臨時會議、研究關於意國海軍之各項重要問題、(三日哈瓦斯電)

[羅馬] 聞意相墨索里尼所召集之海軍委員會特別會議、今晨集議討論關於出兵殖民地之重要海軍事宜、查此項委員會乃海軍部之最高機關、(三日路透電)

各海軍國
咸抱觀望態度
均不願負召開會議之責

[華盛頓] 據此間政府領袖推測、目前各海軍國家所以競起作紙上之海軍競爭者、(目的有二、一在催促他國召開海軍會議、(二在謀於討價還價時、能作較有利之交易、各國對於造艦計畫、所以不肯洩露者、其意卽在於此、所難者、卽各國雖皆盼海軍會議之早日召開、然事實上則無國不欲避免召開之責任、如英國探知德國之造艦計畫後、卽謀使公開其造艦計畫、其意蓋欲從此促成歐洲各國之海軍會議、藉以澄淸空氣、俾世界海軍會議得早日觀成耳、最近英國又曾詢問美國、對於海軍問題、究竟有何意見、美國之答復、卽爲視他國之態度爲轉移云、唯美國欲保持現有之比率、則意態巍然、再則美國決定於一九四二年時使其海軍達於條約限度、亦爲事實、然亦儘有伸縮餘地、如目下所定計畫、卽新戰鬥艦七艘、將於一九三七年開始建造、期以七年完成、故美國之造艦計畫、亦屬紙上性質、其意在談判時作爲討價還價地步、與各國並無稍異、亦唯如此、故於最今數年內、各國是否將與正大擴海軍、亦不無問題也、(二日國民電)

阿比西尼亞問題
意拒絕英建議
羅馬名記者說明原因

[羅馬] 今日意大利日報載有意國著名新聞家蓋達所著一文、謂英國所提出解決意阿爭案之建議、卽以英屬索瑪里倫之地一隅割讓阿國、使有通海出路、並不能解決意國所視爲二要點一卽抗拒阿國侵略之保障、一卽以沃腴之地增入意國殖民地是、英國之建議、如加實行、意阿之衝突終不能免、僅展緩時日耳、展緩將完全利於阿國、阿國既得才拉海口、則能輸入軍火、不受節制、且有成一航海國而謀不利於意之機會、才拉海口於是將使英國獲經濟上之利益、而使意國蒙經濟上之損失、意國現正竟求出產豐富之地、而非獲若干方哩無用之地所能滿意、艾登對意相墨索里尼未接受英國之建議、表示遺憾、不知意方對英人若干界不能了然於意國之理由、其遺憾實更大也、意國曾冀和平解決之道、但阿國拒絕意國每種建議、且整軍以威迫東非意屬地、故意國不得已乃從事自衛、以防阿國續續侵略、英國之建議、就事實而論、殊與一般人以爲英國所抱之目的不相符合、且不能應意國之需要、對於和平之維持、毫無實效的貢獻、蓋並未担保意國免受阿國之侵略也云云、同時開羅各報對於英國數方面建議英國應不許運輸戰品與軍隊之船隻駛過蘇彝士運河一節、咸著論反對、謂無論屬於交戰國與非交戰國之船隻均應有自由駛過運河之權、如英國封鎖該運河、則將被視爲嚴重侵害埃及獨立之行動云、(三日路透電)

[illegible]界予阿比西尼亞、此港與法屬索馬里蘭之吉布底港近在咫尺、阿國交通、現以吉布底港有出海口、英國此議、實係對吉布底港之直接威脅、此外一九零六年英法意三國條約第九條載明、「任何鐵道綫凡經由簽約國之屬地、通過阿比西尼亞領土、與阿國鐵道相銜接、而足以與締約之一國所建鐵道直接競爭者、則三國政府互允在未成立諒解之前、決不予以建造」此條所謂「該約之一國所建鐵道」、係指法國所建由吉布底港至阿京之鐵道而言、英國政府提出此種建議之前、實以徵求法國政府意見爲宜也(二日哈瓦斯電)

[羅馬] 據此間公佈之消息、意國在阿比西尼亞之軍事準備已至深刻之程度、意國現在東菲殖民地有飛機場六十處、無綫電台五千座、此外並有一萬兆羅米之公路、(二日國民電)

[倫敦] 內閣今晨舉行常會、繼續討論阿比西尼亞問題之解決方法、惟討論性質若何、則所未悉、若干報紙僅謂、現正考慮意阿戰爭爆發時、應採取經濟制裁辦法、此說業經官方加以否認、官方人士謂、關於意阿爭端、現由英國提議、於最近時期、就外交途徑、與法國政府磋商換意見、在未與法國政府磋商以前、英國政府對於該問題、不能確定行動大綱云、(三日哈瓦斯電)

羅馬尼亞外長
晤英外相霍爾
並發表時局宣言

[倫敦] 羅馬尼亞外長鐵杜樓斯哥頃與外相霍爾同進午餐、下午則將在下院內閣辦公室、由不管部大臣艾登與以接見、(三日哈瓦斯電)

[倫敦] 羅馬尼亞外長鐵杜樓斯哥本日曾與外部常務次官汪西泰同進午餐、午後拜訪外相霍爾爵士及樞密大臣麥唐納、鐵氏發表宣言、申說和平各項問題不可分離、各國均應採取切實有效之措置、俾得協同以謀二月三日英法倫敦宣言內各項建議之實現、(二日哈瓦斯電)

捷克主張
劃奧爲中立國
倫敦外交界現正討論

[巴黎] 聞捷克會建議由各國根據瑞士辦法承認奧國爲一永久中立國、據報載、倫敦外交界現正討論此事、並稱、英政府雖願擁護安定中歐政局之任何努力、但不願負担軍事干涉之責任云、(二日國民電)

本年度預算
法國財政虧短
達七八十萬萬佛郎
政府決定厲行減政

[巴黎] 財長雷尼宴、今日在衆院財政委員會宣佈、本年預算約虧短七八十萬萬佛郎、同時賴伐爾總理亦在該委員會宣稱「政府將厲行一切必要之措置、以阻止投機商人之襲擊」云、(二日哈瓦斯電)

[巴黎] 內閣依照全權法案、將於明日第一次頒佈關於實行減政之代法律命令、內容的略如次、(一)官吏之兼職者、不得兼薪、(二)節省國防機關之經費、設特別委員會、以建議可能的緊縮、此外尙有各項重要減政措置、須俟七月十四日國慶日以後、再行發表、又衆院財政委員會、爲避免與政府發生齟齬起見、特決定在國會休假期內、該委員會停止開會、(二日哈瓦斯電)

日新潛艇下水

◉吳港　自去年九月十二日在吳工廠起工建造以來爲列强海軍視綫集中之日本海軍最新銳巨型一等甲字第七號潛水艦、在微雨紛飛之三日正午、由吳工廠第二造船所經吳鎭守府代現司令長官藤田氏及其他多數人員蒞會之下、舉行盛大之進水式、該艦長一百零四米・七五、寬九米十、吃水四米十、排水量一九五零噸、速力一七・一哩、裝有一三糎六砲二門、魚雷發射口六座、具有六千馬力之性能云、(三日日聯電)

日本大水災況(一)　洪流冲刷西京大橋

美財政失平衡
支出達承平時代最高度
國債增至二百八十萬萬

[華盛頓] 上屆財政年度截至六月三十日爲止、收入款項共三十九萬萬美元、支出款項則爲七十三萬七千五百萬美元、兩相抵補、計共虧空三十五萬萬美元之譜、按承平時代美國預算支出、當以上年度爲最鉅、其中失業救濟費已佔三十六萬萬五千萬美元之多、(二日哈瓦斯電)

[華盛頓] 財部今日發表正式統計、至一九三五年經濟年度之底爲止、美國國債將達二八・七〇〇・八七二・六二五元、本年度之支出爲七・三七五・八二五・一六六元、而收入僅三・八〇〇・四六七・二〇二元、財部並宣布、本年度中已舉債一・六四七・七五一・二一〇元、而庫存現款已低至一・〇〇一・一四二・九五一元、計減少七四〇・五七六・七〇一元、(二日國民電)

貶幣利益之支配

[華盛頓] 財部今日發表、美幣貶價之後、國家所獲之利益其中六萬四千萬元已轉入政府預算項下、償付七八兩月中到期之巴拿馬運河債券、按貶幣利益共計約有二十八萬萬元、其中二十萬萬元已作爲平衡基金、一萬三千九百萬元作爲各項實業之直接貸款、八百萬元作爲賠幣損失、尙有一千三百萬元則已特別提出、作爲非律濱通貨之協款、(二日國民電)

公務員最高紀錄
總數七十一萬二千人
年支薪金十五萬萬元

[華盛頓] 文官委員會今日報告、聯邦政府之公務員目前已達七十一萬二千一百十二人、爲十七年來最高之紀錄、綜計每年所須薪水竟達十五萬萬元云、(二日國民電)

羅斯福均富計劃
國會中反對大有人在

[華盛頓] 國會反抗政府之現象、今日益形顯明、衆院財政委員會共有委員二十五人、其中竟有十三人反對本屆議會通過羅斯福總統之均富計劃、按一切征稅案必須由該委員會提出、故國會領袖今日會私人表示、倘國會不早日閉幕、則此種反抗政府之行動、或將至於無法控制、不致提出種種政府所反對之議案、因之總統之均富計劃或將促國會提早閉幕、亦未可知云、(二日國民電)

公用事業案通過
僅修正文否決

[華盛頓] 參議員綵勒與賴諾恩二人所提出取締私家公司經營公用事業之法案、前經參議院通過、並附加修正案、提交衆院覆核、除該修正案由衆院否決外、其原案已於本日由衆議院以三百二十八票對八十一票之多數通過、(三日哈瓦斯電)

日本大水災況(二)　大阪街市水深沒踝

勞合喬治宣言
復返政治舞臺
促進其新政建議

[倫敦] 勞合喬治、歐戰時著名之英相也、近曾以新政建議提交政府、今日在倫敦某會議演說、宣布其復返政治舞臺、會議通過喬治所動議之決議案、主張設立「行動委員會」、以謀使擔任實行和平與建設政策之代表復返下屆國會、今日之會議、由喬治主席、曾任財相之史諾登子爵、爲贊助喬治新政之綱要人之一、亦出席、而與喬治歡迎握手、按子爵因與麥唐納政見不合、一九三一年脫離勞工政府、而與「薩繆爾自由黨」領袖薩繆爾爵士政見契合、據喬治宣稱、渠久各方促迫、尤其爲極大數未遭各政黨分裂之人民、故復從事活動之生活、渠雅不欲出此、但一經決定、願以全力赴之云、喬治年已七十二、但精神猶存、堪稱老當益壯也、喬治反對軍備之膨脹無已、謂今日世界糜費於軍備之金錢、歲達十萬萬鎊、十年之前、則僅有七萬萬鎊、又謂政府曾喪失許多機會、聞德國曾建議廢除潛艇、英國竟不予接受、渠望此說不確、喬治繼表示意見、謂目前國際之擾攘、多由於經濟的困難、如世界得解除彼等經濟困難之善法、則戰氛自將逐漸消滅云、(二日路透電)

比利時總理
否認貨幣貶值
經濟狀況大見改善

◉比國盎凡爾港　國務總理齊蘭、頃在此間商會發表宣言、對於外傳比國貨幣行將再度貶值之說、加以否認、謂「比國財政經濟狀況現已改善、實無再度貶低幣值之必要」、又謂本年預算虧負數額在四萬萬貝爾加(比幣名)之上、但下屆預算各項支出、則已全數有着云云、(二日哈瓦斯電)

奧捷警務合作
雙方締結協定

[柏林] 奧國與捷克警務當局締結協定、取締奧人無照入德境、規定今後無照奧國人、經捷克邊境而赴德國時、將加拘留、並引渡奧國、柏林報界聞之大爲憤慨、稱奧國已允將避免捷克軍役而逃入奧境之日耳曼少數民族交回捷克、以爲交換、此項協定係奧捷兩國外長華爾登及皮尼斯最近談判兩國警察合作之結果、德國報紙指此項密約係一種反德狡謀、並係許士尼格政府反德政令之又一新事實云、(二日國民電)

希臘廢后
請求與夫離異
羅法院出票傳審

◉羅京　政府公報今日載稱、羅國法院今日已出票傳現居英國之希臘廢王喬治到庭候審、因其妻伊利沙白已在羅國法院申請離異也、按諸羅馬尼亞之法律、如希廢王不到庭、則法庭將缺席裁判、按廢后伊利沙白乃羅王加羅之姊、素有艷名、一九二一年二月與希王結婚、現居羅國、已拋棄希臘之國籍、(三日路透電)

希臘復辟運動

◉雅典　希臘之復辟運動、今日已經開始、議員雷列斯在國會建議、撤銷一九二四年開除希臘王室國籍之命令、並完全恢復王族中人之公民地位(二日國民電)

加拿大
失業工人暴動

◉加拿大雷其那　今日有失業救濟工場之工人三千離此步行前往渥太華、昨夜於動身之前、曾發生暴動、毆斃探員一人、當地長官卽召集馬警彈壓、向衆開槍、工人受重傷者二人、輕傷七十五人、首領伊文思已被捕入獄、(二日國民電)

兜安氏馳名藥膏
治療一切皮病
至今仍是最佳
各藥房均有出售

赫飛靈
最高補品
健胃整腸
補腦強精
奉送說明書
上海四川路四一六
美商愛世聞洋行

國際商業電訊

—七月三日路透社特約商情電—

金銀

▲倫敦金價　今日為一百四十一先令六便士、跌去一便士、

▲倫敦大條　銀市穩定、現貨價未動、仍為三十一便士、期貨則跌〇六二五、而為三十一便士一八七五、中國售出、印度購進而復售出、美國買進、

▲芒特里大條　銀市期貨繼續鬆動、今日九月期開盤較諸昨日收盤、有跌二十五磅音者、亦有高起十磅音者、

匯兌

▲英美　倫敦外匯市場、今晨平寂、英美匯價開盤為四元九角三分八七五、與昨日美英收盤價同、第一時後跌去〇六二五、而為四元九角三分八一二五、後起落微細、午後二時價仍為四元九角三分八一二五、

▲英法　開盤價為七四佛郎四三、與昨日收盤價同、第一小時漲起一磅音、而為七四佛郎四四、午時跌去三磅音、而為七四佛郎四一、直至午後二時、此價依然不變、較諸開盤計跌兩磅音、

棉麥

▲紐約棉花　今日開盤微低、因氣候報告不定也、午前趨勢向下、據紐約商報估計、已種棉田約二千八百六十九萬英畝、

▲利物浦小麥　麥市今日價格續形鬆動、午後一時、十月期價為五先令二便士三七五、跌落六二五、

▲利物浦棉花　棉市價格續漲、午後一時、十月期價為六·二四、漲五磅音、

▲芝加哥小麥　小麥與雜糧市場、開盤價皆低、

▲紐約物品市價

	上日收盤	今日開盤	十時四十分	十一時	十一時二十分
十月期棉花	一二·六〇	一二·五三	一二·六〇	一二·六七	一二·六七
九月期芒特里銀價	六九·八五〇	六九·六〇〇			
十二月期橡皮	一二·六七〇	一二·六〇〇	一二·五九〇	一二·五九〇	一二·五七〇
九月期芝加哥小麥	八六·三七五	八六·五〇〇	八七·〇〇〇	八七·七五〇	八七·五〇〇
十二月期芝加哥小麥	八九·一二五	八八·七五〇	八八·七五〇	八九·六二五	八九·二五〇
九月期芝加哥雜糧	七五·七五〇	七五·七五〇	七五·六二五	七六·一二五	七五·六二五
十二月期芝加哥雜糧	六五·七五〇	六五·五〇〇	六五·七五〇	六五·五〇〇	六六·〇〇〇
九月期紐約絲價	一·三二〇	一·三二五			

橡皮

▲倫敦　今日橡皮市況呆滯、午時十月十二月期成交價為六便士〇六二五、較昨低〇六二五、

▲紐約　橡皮開盤價跌、十二月期低落七磅音、價為一二·六〇、午前市況清淡、

證券

▲紐約　證券今晨開盤、市況呆滯、因明日美國獨立節也、惟以全盤言、價格尚形穩定、在當局困難尚未消除之際、商人或將抱持重態度、午前市價趨向、稍覺參差、各種證券升降不定、道瓊斯三十一種實業股票平均價格為一一八·五八、跌十一磅音、

	上日收盤	今日開盤	十一時二十分
美國冶金	四二·二五〇	四二·〇〇〇	四二·二五〇
紐約煤氣	二六·一二五	二六·五〇〇	二六·二五〇
電瓶股票	八·五〇〇	八·二五〇	八·五〇〇
通用汽車	三二·五〇〇	三二·三七五	三二·六二五
國際電話電報	九·八七五	一〇·〇〇〇	一〇·〇〇〇
孚和電影	四一·六二五	四一·三七五	四一·三七五
孟商華百貨公司	二七·五〇〇	二七·二五〇	二七·五〇〇
紐約中央鐵路	一六·六二五	一六·六二五	一六·六二五
紐遜賽油行	四七·五〇〇	四七·六二五	四七·六二五
美國鋼鐵公司	三三·二五〇	三三·二五〇	三三·二五〇

蔣委員長指示 治川救國之當前急務

出席成都擴大紀念週訓詞(續前)

不過現在軍隊的本身、素質尚未健全、要想軍隊以身作則來敎好普通百姓、勢必有所不能、應該軍隊本身着手、先敎好一般士兵、使每個士兵先做好一個普通良民、具備一個普通人所應有的一切道德智能與精神、再從智·信·仁·勇·嚴·武德中孕出一般健全的革命軍人來、如此然後可以做普通百姓模範、因此之故、民衆卽為軍隊之基礎、軍隊又為民衆之模範、所以軍人自已斷不可自暴自棄、和從前一樣不重視人格、不振刷精神、必須發揚蹈厲、做成正正堂堂為民衆率之救國救民的軍人、如此、民衆到處歡迎之不暇、又何至厭惡與輕視、在另一方面、一般民衆、也切不可以為當兵的沒有好飯吃、好衣穿、就當作比我們低一等看待、以至於隨便厭惡他們、輕篾他們、這是不對的、實在說民衆對於士兵、應當尊敬他們、愛重他們、如果眞能尊敬他們、他們也自然格外自重自愛、就會保護民衆、所以當兵的人、尤其是軍隊中高級將領、此外要知道軍隊就是國民的模範學校、軍人不是只出出操、打打仗就算盡到本分、在士兵入伍之初、官長一定要告訴他們說、你現在戴了軍帽穿了軍服、已經不是一個普通的百姓、而是一個人格高尚、純粹高貴、負有保國衛民的責任、能夠為國為民而犧牲一切的軍人、更是國民的模範、應該自重自尊自立自強、盡到軍人的天職、務要每個軍人都能明白做人的道理、修養人格振刷精神、鍛鍊智能做一般國民的模範、每個軍隊都要做一般學校的模範、反之一般學校敎練學生的辦法、不要在講堂黑板上抄敎些本的智識就算完事、要如軍隊敎練士兵、一樣用軍隊的精神實施敎育、不獨男校要這樣、就是一般女學校都應該如此、務必使每個學生都能明禮義、知廉恥、重道德、精武術、使每個學生的生活都充滿了紀律、和犧牲的精神、這樣才能為眞正的現代學生與現代學校、世界各强國無不如此、所以也可以說學校卽為社會的普通軍隊、如此、兵卽民、民卽兵、軍隊卽學校、學校卽軍隊、才完全合乎文武合一敎育的原則、每當國家有難、鄉間的百姓、學校的學生、就隨時可以出來效命疆場、捍衞邦國、如此我們國家才可以得救、民族才可以復興、革命才可以完成、各界負敎育責任的人、特別要明白與力行這個道理、此外再講到我們建立政治軍隊乃至整個社會國家、最根本的要件、就是紀綱、如果紀綱不立、無論政治軍隊、無論家庭社會國家、一定不能建立起來、而且一切禍亂要由此而生、國家沒有紀綱、國家必亡、軍隊沒有紀綱、軍隊必危、社會沒有紀綱、社會必亂、家庭沒有紀綱、家庭必敗、所謂紀綱是什麼、就是組織的體制、一個人為什麼、我們中國為什麼、被人輕視為整個沒有組織的國家、這就是說我們國家沒有紀綱、尤其是現在外國人批評我們中國人不是人、是一批蟲子、這是什麼意思呢、蟲子沒有知識、沒有組織、蠢蠢蠢蠢、散漫麻木、任人家欺侮踐踏、到死還沒有知覺、他將蟲子來比我們、意思就是說我們、沒有紀綱、下級不服從上級、地方不服從中央、支離散漫、毫無組織、大家要知道人與禽獸之分、亦卽在人有組織有訓練、能夠明禮義、知廉恥、循理守法、而禽獸則反是、現在我們國家無論軍隊社會各方面、都缺乏組織訓練、很多人不循理守法、以致被人家認為非人的蟲子、你看這是何等可恥可痛的一件事、各位知道這次來到重慶和成都、就聽見很多對於軍政負責各長官、不稱呼他的官階官職、而直呼其名、而且很隨便的加以譏評、這是各省所沒有現象、由此一點也可以看出四川今日已不知道有所謂綱紀、想是大家隨便慣了、不知不覺的成為風氣、以至於部屬和同僚之間、也缺乏體制的尊重、而普遍社會對於軍政官吏、更沒有多少尊重的觀念、到處都看得出陵夷失序的現象、其實這是不對、須知官吏係國家所委任、如果要尊重國家、就必要尊敬官吏、尊敬官吏、即所謂尊敬國家、如果官吏不好、儘可以用合法的手續訴於其所屬之上級機關、依法制裁、不能隨便譏評、公然輕視、不顧國家的體統、不僅下級人員對上級官應該如此、即使上級官長、也不好隨便直叫自已部屬的姓名、例如浙江省政府主席是黃紹雄同志、但當我回到浙江家鄉去的時候、我就是他治下的一個人民、我不能隨便叫他的名字、還是和其他人民一樣稱他為主席、這是國家的體制應該要如此的、我們現在要治理四川、應自挽回人心轉移風尙做去、而最要之點、則在整飭紀綱、無論文的武的、無論農工商學各界男男女女老老少少個個人都要守本分、守紀律、循規蹈矩、知禮守法、然後紀綱以立、四川可以由此撥亂反正、國家可以由此救轉來、否則如果大家今後還不猛省、仍舊上下相陵、紀綱廢弛、則政治軍事社會必永無澄清之時、不僅四川亂亡無日、整個國家也永無復興之機會、總之我這幾次對各位所講的話、自始至終、都是我們當政軍以及各界領袖與同胞自救救國的要道、大家應該及時惕勵、努力奮起、按照我所講的切實做去、以盡到自已的責任、達到自救救國的目的、兄弟到成都已經四週、大家在這裏已經舉行四次紀念週、每次紀念週我們要念一次總理遺囑、我們在這個危急存亡的時候、要眞正做一個中國國民和革命軍人、做一番轟轟烈烈的革命事業、就要遵照遺訓最後四句話「矢勤矢勇、必信必忠、一心一德、貫澈始終」去努力奮鬥、這四句話就是我們做人成業救亡圖存之基本要道、我們不要隨便念過聽過就忘了、一定要在座各位同志無論男男女女、大家切已省察、篤信力行、時時以破碎危急的國家留於心頭、人人以實現救國革命的三民主義為已任、不避煩難、不惜犧牲、不計私利、不憚改過、一心一意的為國家爭人格、為民族爭生存、如此我們國家民族的前途、才有復興的希望、大家才可說到四川人救川救國的實任、而不愧為父母的肖子、總理的信徒、和中華民國的國民、(六月二十日)(完)

浙省 各縣紛電告災

…災區遍二十縣…
…電省請辦急振…

杭州通信、浙省此次霪雨兼旬、錢江水勢大漲、上游各縣、山嶺重疊、洪水暴漲、沿江沿溪各處田稻房屋、均遭淹沒、人畜隨水漂流、災民流離失所、死亡者已逾數百人、損失鉅大、特紛紛電省請辦急振、籌劃善後、省振務會決派員分赴各縣調查災眞相、以便設法救濟、省府連日接各縣長電呈災情者、日必數起、茲將各地災況、略誌如次、㈠蘭溪　霪雨兼旬、蘭江水勢猛漲、溪水泛濫、中洲馬公嘴溪西等處、盡成澤國、田禾淹沒、居民搶登樓屋、房屋被水沖毀隨巨浪而去者達數十間、屍身漂流過境者日必十數、水高五丈、已侵入城門、水門·西門·北門·南門·商市完全停頓、㈡龍游　沿溪一帶、盡成澤國、家戶斷爨、求食無門、人口牲畜及沖毀民屋、順流而去、損失難以統計、特電省迅撥鉅款救濟、㈢浦江　連日大雨、西南兩鄉被毀堤壩達三十餘里、王北山畈·殿前金·后莊畈·橫溪·新田畈·溪口·周莊等田地數千畝、盡夷成溪、災重為歷來所未有、㈣縉雲　霪雨連綿、山洪暴發、溪浪滔天、沿溪作物、悉被浸沒、堤堰橋樑道路大部冲毀、交通全阻、㈤建德　大雨連綿、江流暴漲、城內水深數尺、近郭民居、盡在澤國、山崩地陷、冲坍田地·山塲·橋樑·道路·堤堰等、損失奇重、㈥桐廬　滿街積水、縣府地勢最高、亦水至大堂、交通全斷、汽車路淹沒、車站半浸水內、輪船亦先停開、㈦衢縣　江水大漲、注入城內、沿江盡成澤國、交通斷絕、農產湮沒、損失尚無從統計、㈧常山　連朝天雨、江水橫流、沿常山港一帶、禾苗被浸受損、房屋冲毀無數、縣府派船急救災民、㈨富陽　山洪暴瀉、江水大漲、徽衢蘭桐諸港之水、匯合奔騰而下、江堤淹沒、街衢積水數尺、居民咸在水中生活、房屋冲坍、交通斷絕、水勢尚續漲未已、禾苗漂沒殆盡、其餘尚有壽昌·餘杭·江山等縣、均有告災電到省、情形略同、(三日)

贛省水災嚴重

▲廬舍漂沒禾苗無望
▲交通斷絕圩堤危殆

九江通信、江西自入夏以來、霪雨連綿、冷如深秋、自十八日後、益大雨傾盆、日夜不止、贛江·修水·饒河·撫河·袁水·瑞河、均山洪暴發、逐日激漲、贛江至二十五日止、水位達二丈〇一分、沿江一片汪洋、泛濫成災、其餘各地、亦先後以災聞、尤以贛北為最甚、茲分誌如下、

▲交通阻斷　南潯鐵路除家埠至修水一段、水浸一華里餘、深者有一丈、自二十六日至二十八日、往來車輛均停、由長江至省郵路、亦爾停斷、贛浙贛閩路溫州等段、路面水深七八尺、贛湘路高安各段、路基沖燬、橋樑崩塌、只能通至梁家渡、贛粵路自樟樹以上不通、其餘各路亦多不能行車、損失數十萬元、非半個月不能恢復原狀、

▲早稻無望　本省沿江濱湖修水永修等縣、田禾盡被水浸、禾苗腐爛、收成無望、損失尚無確定估計、

▲廬舍漂流　據記者調查、修水廬舍牲畜漂流不計其數、永修縣城盡成澤國、都昌縣城五門已浸沒三門、其餘各地亦多慘不忍言、

▲救民搶險　省府得各地告災電後、特令水上公安局·水利局·賑務會·督率各縣救護災民出險、並幫助各圩堤搶險、

▲辦理急賑　省賑會·紅萬字會·各慈善團體、特集資購大批回餅洋火丸藥等、用船分划各處散發、省賑會並電中央報告水災、請予急賑、原電云、贛遭八年匪禍、去年又遭空前旱災、民已困苦不堪、不料本年三月中旬、又遭第一次水災、五月、遭二次水災、贛南贛西贛東贛北各縣、一片汗洋、早稻多付東流、此為第三次水災、沿江濱河盡成澤國、公路橋樑、冲塌無餘、早稻收成無望、生路斷絕、請立撥鉅款、救此奄奄一息之災黎云、(二十七日)

粵省 西江潦災慘重

—災情為十餘年所未有—
—決堤損失不可以數計—

廣州通信、粵省自本月中旬起、西江大水泛濫、沿江各縣基圍相繼崩決、被淹之處、水高與屋簷齊平、災區之廣、與災情之重、為十餘年來所未見、連日災區各縣機關團體、迭電籲請急賑、茲將各縣災況、彙錄如次、

四會縣　縣屬白鶴圍·黃崗圍·隆伏圍·當西潦之衝、二十一日首先崩決、二十一日馬鬨圍·樓滘圍·姚沙圍·倉豐圍·永安圍、又相繼崩潰、圍內各處盡成澤國、禾田·雜糧·屋宇·牲畜·損失殆盡、且倉豐·姚沙兩圍田畝最多、為縣屬精華所聚、經大水之後、難民食宿無所、扶老携幼、露宿山巔、姚沙一圍塌屋不計其數、災民數千、慘狀為三百年來所未有、

廣寧縣　截至二十二日止、平原曠野成一片汪洋、田園廬舍俱遭水淹、縣屬東龍公路至蘇茶亭一帶、洪水滔天、茫無涯際、沿途村落屋宇僅露瓦面、居民逃走一空、往來舟楫從屋背渡過、東龍路淹浸十餘天、僅露樹杪、及電桿首端、各市淹沒時、水平線高度竟至三丈有奇、縣內禾稻雜糧已被大水漂沒、高阜地帶但見難民麕聚、貨物堆積而已、

高明縣　縣內第五區崇步圍、為白沙等二十餘村之屏障、至二十二日該圍白沙一段搶救無及、被狂潦衝決數十丈、圍內二十餘村無處不淹、村民正轉徙待救之際、二十三二十四兩日該縣白鶴三洲兩圍又被急流衝塌、屋宇禾田盡付西流、難民數千、待哺嗷嗷、此外小湴傍州大沙南岸寺堤、又呈險狀、難民紛紛避水、遍野饑民、

高要縣　高要縣、卽肇慶城、西江至此有肇慶峽羚羊峽以遏水勢、因之西潦愈見湍急、急流橫決、縣屬各圍遂無幸免、硯洲圍於二十三晨首先崩決、二十四日繼之崩決者有頭溪圍·陳塘圍·鵝塘圍·香山圍、南北瞻望、汪洋一片、數十村落、居民十餘萬、流離失所、牲畜損失無算、難民露宿堤面或山巔、絕糧數日、哭聲震天、老弱者束手待斃、全縣災區縱橫數十里、所有田園·屋舍·魚塘·果木·俱被衝毀、損失百餘萬元、亦頂圍長利圍刻正在危險中、縣府除備辦白米一萬五千斤運往散賑外、已電各方迅賜救濟、

三水縣　三水為西江下游之總匯、當西潦澎湃而下、三水甘竹圍首被衝決、於是大水泛濫、河口西南一帶平地水高數尺、廣三車河口站亦被淹、火車不能到達者二天、廿三日縣屬成功圍亦發現決口、幸鄉民極力搶救、防軍亦出力協助、翌晨始告安全、縣前圍亦會露險象、幸事前購有蔴包、貯備沙石、鄉民與駐防該地之敎導師第四團士兵、日夜守望、一遇小決口、卽鳴鑼集衆、一致堵塞、至二十四日、該圍始脫危險時期、幸二十四日以後、天色放晴、且驕陽如火、潦退迅速、廣三鐵路車次、刻已照常到達河口矣、(六月二十七日)

豐台亂匪 襲平敗後餘聞

—匪首白堅武確逃津—
—被擒匪衆正訊辦中—

北平通信、豐台亂匪襲平潰敗後、平市卽成立戒嚴司令部、而二十九軍三十七師馮治安部全師、亦調駐北平四郊、故平市治安、日臻鞏固、人心亦穩定若衡、當局目前任務、在乎防患未然、故令軍警協力搜索逸匪、大約在最短期內、夜間戒嚴、可以撤除、

匪首白堅武、當局已懸賞購緝、其行踪極為詭秘、上月二十八晨事變時、白確在東交民巷六國飯店隱匿、及鬧紛擾已平、始知奸謀未遂、大為懊喪、卽於上月三十夜、潛行離平赴津、

自上月二十八日起至今(二日)日止、潛藏北平市內之可疑份子、經警探捕獲者、為數已不尠、情節如輕微而有舖保者、當局為顧憐彼等事出盲從、酌量予以法外施仁、惟在通州近郊所捕獲之亂匪、截至今(二日)日止、解平交衛戍司令部訊辦者、前後共有三批、第一批九十二人、係在香河擒獲者、第二批二人、係屬主要份子、第三批十八人、共一百十二名、彼等裝束、均為白襯黑褲、此係亂匪起事前規定之服裝、意在於紛擾時互相認識、關於解平發落之匪、據衛戍部方面消息、現正呈請軍分會批核、聞大體對於確實盲從者、可望特予自新之途、至於重要分子、其罪不赦、自無疑義、傳稱重要分子中有叛變鐵甲車隊長段春澤在內說、記者向各方探詢、均稱並無此人、而今(二日)午市間盛傳解平之二要犯、有已正法說、但亦未能證實、

豐台亂匪於奸謀失敗散竄戰區以後、除沿途被擊斃者與生擒者外、大致已所存無幾、當局為謀公衆安寧、對於防範工作、迄甚緊張、全市警憲、精神奮發、數日來之特種勤務、雖倍極辛勞、但均未敢倦意、故當局特撥發鉅款犒勞、用以策勉、(七月二日)

冀主席商震 即將到保就職

═省府及各廳結束事宜已辦竣═
═魏鑑返保辦理省府交代手續═
—邢台等十五縣長被更動—

保定通訊、新任河北省主席商震、定於五日由平來保就職、新任省委兼民政廳長李培基、兼財政廳長李竟容、兼建設廳長呂咸、兼敎育廳長何鴻逵及省委張蔭梧、梁子青·劉逸南·南桂馨·已經中央正式明令發表、除南桂馨因體弱表示不能就任外、餘均將隨同商氏來保、同時接任視事、關於省府改組問題、現在既已委定各廳負責人、所有事務上之改進、及內部組織變化與否、均須候商主席來保後決定、自中央頒佈省府改組命令後、此間省府以下各廳、均分別趕辦結束、截至七月二日止、已大致告一段落、原任民政廳長張厚琬、財政廳長魯穆庭、建設廳長胡源匯、敎育廳長鄭道儒、均留保等候親辦交代、省府秘書長魏鑑、已於昨日由平返保、所有省府結束事宜、均由魏氏負責、將來關於省府交代責任、亦由魏氏督促辦理、此間各廳廳長以省政停頓多時、亟待商主席來保主持、特於日昨電請商氏、早日來保、商已電覆決定在津將津市長職交代後、卽由津轉平來保、現保定各界業已準備盛大歡迎、又保定公安局奉令改組省會公安局、局長已由省府正式委任原任苗作新署理、現該局已經改組竣事、並於七月一日改稱省會公安局、並通知各方知照、

又訊、省府於辦理結束中、特更動邢台等十五縣縣長、此批縣長多係由省府及各廳之科長、計邢台縣長于龍溪調省、調易縣縣長俞榮慶署理、易縣遺缺委張雨蒼署理、正定縣長劉樹人調省、調永年縣長張國浚署理、永年遺缺委趙良署理、通縣縣長曹楨調省、遺缺委李鵬圖署理、定興縣長任傳藻調省、遺缺委戴常箴署理、鹽山縣長梁熽調省、遺缺委何孝怡署理、饒陽縣長董天華調省、遺缺委邊英儕代理、安平縣長王佐卿調省、委王鳳翔代理、唐縣縣長殷象琳調省、委吳守樸代理、永清縣長許翹如調省、遺缺委秦廷秀署理、贊皇縣長葛琛調省、遺缺委蕭德潤署理、廣宗縣長姜檻棠調省、遺缺委李雲錦署理、樂城縣長劉楷調省、遺缺委高元澤署理、大城縣長孫毓炳調省、遺缺委趙蔭俊署理、所有上列十五縣、已經省府於七月二日、頒發委任狀、分別就道接任、(七月二日)

江襄水仍猛漲 各地堤防危殆

—省府救濟漢成垸被難災民—
—崇陽山洪暴發淹斃數十人—

漢口通信、武漢江水增漲、堤防危險各情、迭誌前報、二十九三十兩日、漲勢略緩、人心稍安、詎一日又漲一尺一寸、江漢關水標、達四十四尺二寸、依照防水會規定標準、已由緊張時期而至嚴重時期、上游水勢又復猛漲、襄水尤甚、倘再增漲數尺、第二次之大水災、迄難倖免、各地堤垸、除沿江幹堤、由江漢工程局加緊防護外、其他民堤、低處水平堤面、危險異常、漢陽之漢成垸七十里長堤、前日完全崩潰後、垸內田地房舍、淹沒殆盡、災民流離失所、黃陂孝感等縣、亦被波及、省府今日據報、當令漢陽縣政府妥籌善後、並決設法救濟災民、同日又接崇陽縣長龔藩南電稱、旬日以來、陰雨連綿、前昨兩日夜、復大雨傾盆、以致山洪暴發、橫流洶湧、禾田被淹、房屋沖倒、生畜漂沒、損失甚鉅、淹斃人民數十、慘痛情況、目不忍視、刻正設法施救災民云云、大災之來、人民生命失其保障、良堪浩嘆、漢市防水會、在水達四十尺時、以第二段堤防、地勢較低、儘先成立工務段、以鮑繩武為段長、今日又成立三四兩工程段、委定三段段長程耀章、四段段長余炯分負修防之責、第一段段長人選、尚在物色、日內亦可成立、(七月一日)

皖省府 派員視察江堤

督促各縣加緊防範

(蕪湖通信)皖境江河湖河、最近猛漲不已、蓋因上游襄漢各水向下急流、日來更形洶湧故也、蕪湖自昨晚至今午、大雨未止、海關水標誌增至二十六英尺、較一週以前、約漲起四尺之多、臨江低窪之處、水已平岸、至內河方面、因山洪與潮水會合、其勢尤為湍激、各處圩堤、均在加緊防範中、由蕪開往合肥·宣城·東壩·高淳·各班內河小輪、均於今日(一日)一律停班、以免防礙圩堤、同時省政府方面、亦以濱江之桐城·無為·和縣·繁昌·蕪湖·當塗·宿松·望江·懷甯·東流·貴池·銅陵等縣、值此江潮猛漲之際、堤防極關重要、特派全省水利處長裴益祥、乘安捷巡輪出發視察、並督促各縣政府、加緊防範、裴處長已於昨晨四時、自安慶沿江巡視抵蕪、察視江堤後、仍乘原輪離蕪下駛、前往當塗和縣無為各縣境內、分別視察、三十日事畢返蕪、據該沿江水勢雖大、各處江堤尙無險象、蓋自二十年大水後、江堤俱已培修穩固、縱遇大水、亦不致成災、前次省府因雨澤稀少、旱象日增、會規定緊急救旱辦法、通飭各縣審度地勢、酌量啓閘開堤、引水灌溉、現在水勢既大、各縣堤閘均已關閉、其有堤身卑薄危險塌廢之處、已由該管縣政府立飭徵夫興工、迅速挽救矣、聞裴處長定本晚仍乘安捷輪溯江上駛、擬於沿江再加視察後、卽行返省復命、(三十日)

松江　青浦盜劫捕獲嫌疑

浦南卒林青浦鄉第四保四甲三戶鄉民高道生家、於上月二十八日夜間、突被口操土音、執持木棍之盜匪十餘人、從大門侵入、將事主綑綁、嚇禁聲張、肆行搜刦、刦去布衣三十餘件、[illegible]、[illegible]袋十二只、白米一石、洋三十元、將事主之老父金和、及道生之妻毆傷、當事主被縛時、認明執繩之盜、乃住羊背浦九圖之張阿六、惟不敢直喚、恐被傷害、待盜去後、開具失單、報請公安第一分局、將張阿六緝獲、並在其身畔搜出烟盒一只、烟泡三枚、業於本日解局、轉解縣政府訊辦、

蘇州　檢驗吏訴報館主編

吳縣地方法院檢驗吏宣芳、日前奉命赴常熟開棺蒸驗、秦明元身死不明案、茲因有蘇民新聞報、登載此項新聞、攻擊宣芳、於是宣芳特向地院自訴該報主編商翳蝶萬里誹謗及公然侮辱、並要求賠償名譽損失洋三萬元、

虎邱塔中之神秘傘

當局拘究造謠人

業木匠之泰興人丁祝山、年二十八歲、日前由無錫來蘇、寓留園馬路三十四號趙長福家、在前數日丁忽謂夜得一兆、由泰興張王老爺所託、虎邱塔上有寶傘、有無窮奧妙、復賜一神針、直可釣魚、翌日竟偕趙赴虎邱山塔上、果取出一紙傘、旋卽不見、當時有憲兵見而異之、亦登塔取傘、遍覓不得、於是議論紛紜、謠言蠭起、往觀者人山人海、事為警所所知、將丁拘所、送至虎邱憲兵處、於三日上午六時、押同丁祝山、再至塔上將傘在破塔堆中取出、仍由憲兵將丁送回第三分局第一派出所、轉送第三分局訊究、倘有所謂神針者、據丁稱已經失去云、

無錫　請免徵小麥營業稅

邑中各麵粉廠收買之小麥、因有統稅、故不徵營業稅、各米行門市收進之小麥、須向客商代徵營業稅、此事去年卽須實行、各米行因手續困難、故未能照辦、本邑米麥業同業公會、前日接准營業稅局公函、仍須向臨時小麥客商收取營業稅、該業以此事窒礙難行、特於昨日下午三時、召集各段同業開臨時會議、由趙子新主席、僉以牙行代客買賣、係媒介性質、此事營業未便擔負、當經衆決議、一面徵求各客商意見、一面函請商會呼籲、並轉函粉廠公會、將採購小麥免徵營業稅辦法、請抄送來會後、再行開會討論、

呈報全縣戶口總數

縣府前奉省令、對於保甲工作、限七月十日以前一律辦竣、現在清查戶口工作、全縣業已辦理完竣、計共二千零二保、二萬三千四百二十六甲、普通戶二十四萬八千三百五十四戶、船戶一千九百零二戶、人口總數、一百零九萬一千二百二十六人、內男五十八萬零八百七十二人、女五十一萬零三百五十四人、計壯丁十九萬九千八百六十人、又寺廟五百五十一戶、人口二千零七十八人、外人七戶、人口十九人、公共處所二千三百零三處、人口十萬零六千三百九十二人、縣府昨已造冊呈報、並定於七月一日起、辦理異動登記、

常州　武丹兩縣釘立界標

武邑與丹陽為案莊村·前村爭執管轄一案、經民廳委員王維藩·任維均·會同兩縣實地查勘、繪具圖說、呈請民廳核示、旋經民廳決定、以永濟河支流東西長溝溝心、劃分管轄、溝南歸丹陽、溝北歸武進、以免紛爭、並令飭縣長定期知會丹陽縣長、會同於主要地帶釘立明顯堅固標界、俟縣長奉令後、特約丹陽縣長邵靜謙、於二日午刻在交界主要地帶、釘立標界、兩縣所在地區鎭長等均到、從此可無糾紛發生、

常熟　白茆口外發現股匪

本縣白茆口外之鐘鬮港、於一日發現大幫股匪、有船十餘艘、出沒行刧航商、附近咸起恐慌、當晚派專足航友李吉良、奔往滸浦報告鎭巡艦、請求往剿、該艦長孫樹藩、未奉命令、不敢妄動、亦派員趕城、向大隊部請示、直至二日晨十時、由大隊長手諭、令孫升火出發、會同該地軍警會剿、迄晚尚未返滸、

揚州　閒散軍人詐索被捕

邑屬黃珏橋一帶、因連年迭遭災荒、人心已甚覺不安、自前月二十六日曹安寺周姓為匪擄刦架票後、人心尤為惶惶、且連日上一鄉及下一鄉大王莊等地、時有閑散軍人騷擾鄉民、一日下午合興圩居民談德宏家、忽來類似軍人二名、向談宅家人詐索米物、其時談適在鎭上茶社中、得家人告知後、立即報告保安隊第一分隊部、當經該隊派警前往、將該二人帶隊發落、

巨匪就擒押赴清江

淮陰區行政督察專員兼七區保安司令王德溥據報、有著匪綽號名禿手攫尺子、(因該匪無左手)在淮陰區屬犯案纍纍、曾經派探分往京滬各地偵緝未獲、嗣出重賞緝拿、最近王兼司令得密報、據云該匪因染有嗜好、現藏匿揚州花園巷趙總門為人戒烟之滌慮講堂內戒除雅片、藉以躲身、於是特派保安司令部調查員潘楙、於一日來揚、會同公安一分局派武裝警士六名、於夜晚十一時、不動聲色馳往該堂將該匪緝獲、並詢據該堂負責人謂、該匪入堂戒烟報名施立富、係徐凝門外王某之介紹、且立有保證書云云、潘於二日晨、又會同公安偵緝隊出城緝王未獲、乃將其妻王曾氏拘獲、並開所獲男女兩犯、已於二日午押赴清江訊辦、

鎭江　財廳整理各縣財政

財廳為整理江南北各縣財政起見、擬委派委員十三人、自二十四年度起分別擔任各縣財政整理事宜、其任務凡屬地方會計事項、田賦事項、捐稅事項等之整理均屬之、管轄區域江北擬每區委派二人、江南及江都區各縣以距離省廳較近、且財政亦較有秩序、故祇派整理委員三人、其經費預算總計為九千三百六十元、業經昨日省府會議通過、委員人選擬以原有清理賦委員、由趙廳長考核過去清賦成績、加以甄別而定去留、約週內即可發表、

南通　烟民工廠準備開工

蘇省禁烟委員會、在南通小海鎭、設立烟民工廠、建築完成、內部正裝置機器、葉秀峰二日由海門回鎭江、即電南通·如皋·海門·啓東·崇明·靖江·六縣、尅日將調派烟民送廠習藝、全廠足容八百人、定一星期內開工、

明光　小橋口被匪徒洗刧

盱屬小橋口地方、居戶十餘家、築有圩墻、頗資自衛、不意前日下午、突來匪徒三十餘人、乘人不備、闖入圩內、佔據砲樓、亂槍齊發、居民倉猝不及準備、以致自衛快槍、盡入匪人之手、於是任意搜搶、洗刧一空、并擊斃居民七人、傷十數人、綁去十三人、匪向泗縣邊境竄去、

合肥　數千里外尋父異聞

城內小書院附近、有居民尹濟泉者、清末供職保定時、與陳姓婦人發生關係、旋婦孕、尹離職隻身返肥、未幾舉一雄、尹曾寄往銀錢接濟、並為之取姓名、叫尹盛和、嗣後該氏病歿、子由親戚代為撫養、亦謀食他鄉、從此雙方音訊隔絕、現盛和已成人、任保定新生活促進會職員等職、最近忽生思父之念、日前由保攜帶濟泉本人曾留作紀念之相片信札、並甘旨之奉百餘元、乘津浦路車來肥尋覓、果被覓獲、濟泉細驗筆跡及相片均無訛、二人面目亦酷肖、喜極而納之、設筵數桌、並遍邀親友開懷暢飲、聞濟泉目下境遇並不見佳、突有數千里外之子前來尋覓、此事已轟傳全城、

溫州　新言社毀謗承審員

玉環新言社新言半月刊、近載熊毛與樊章一文、係批評縣府承審員樊潤霖與北漢小學校長佩英訂婚問題、致引起樊潤霖之反感、認該刊毀謗性質、派警赴玉縣、令該刊自動更正、並向其道歉、該社以所載內容似無不合、樊潤霖故意破壞及摧殘輿論、決不屈服於暴力之下、寧願犧牲一切、

粵人韋少伯先生發明
經濟防身利器 政府特准發售
價錢比手鎗賤得多 既無危險
效用比手鎗大得多 又不傷人
粵人韋少伯君爲愛護人羣避免意外危險起見特專心研究經多年之時間製有防身利器多種靈巧十分携帶便利且能百發百中其中效力最偉大而經濟者爲二天油，其功能治萬病，救急扶危，他如血中寶，皇后補養丸，療肺止咳散，發冷發熱丸，萬靈佛丹，立止頭痛粉，兒科根菜散，拔毒生肌膏，頭痛藥膏，等等，均甚爲靈驗非常，是誠防身之無上利器也

二天油
能治萬病
大瓶三角
小瓶一角
函購郵票十足通用
外埠函購郵費照加
各省市鎮藥房商店均售
北四川路老靶子路口二天堂上海分行
電話四二八七二號

費極微之代價
願日日效勞擦背
洗澡所以去垢，亦足以强身，每當日暮黃昏，勤洗一次，濯彼汚塵，潔我身心，至足樂也。潔身自好者，常在家中揩洗，不願借助于人，因之背部揩洗，頗難暢所欲爲，所以沐浴工作，就懶下去，影響吾人之康健頗大。
本公司爲便利沐浴起見，特製擦背毛巾，長約三尺，每條僅售二角六分，手執兩端，揩洗自如，誠人人必備之洗浴恩物也
三友實業社門市部 郵售部 啓 上海南京路浙江路東首
洗面用三角牌西湖毛巾，有意想不到的快感。

半淞園
（豐記公司假座）
舉行夜花園
門票不加 仍售二角 長期遊券每張一元
◀七月六日起日夜開放延長時間至午夜十二時▶
添設名貴游藝
燦爛畫舫 聘請著名技師裝紮成五色燈綵畫舫二艘日夜並以音樂悅耳動聽
三潭印月 西湖勝景三潭印月亭前照映水中
活動燈綵 上海著名燈綵
中西燄火 每晚燃放中西名貴燄火
高尙文虎 每晚六時起請文虎
半淞園前有長期便待及代售各券一律暫停

本市新聞

滬銀行下半年度開始
金融狀況尚難樂觀
各發鈔銀行對鈔期一致緊縮
林康侯談本市金融危機仍深

申時社云、本年上半年度決算期已過、本市金融狀況、似已漸趨穩定、但銀根仍緊、各行對發行紙幣、均緊縮鈔期、故前途尙難樂觀、本市各銀行、昨日起已開始營業、各行盈餘、日內可正式發表、申時社記者、昨晤銀行公會秘書長林康侯、並向銀行界探誌各情如次、

銀行發鈔力求緊縮 本市銀行業、上半年度決算期已過、下半年開始、金融現象、漸趨穩定、惟銀根仍非常緊張、洋拆掛牌、未見跌落、各發行紙幣銀行緊縮益甚、四行準備庫之中南鈔票、正謀徐圖收回、浙江興業銀行、亦收進舊鈔、而中國實業銀行、除緊縮其鈔期外、於前日起、每千元領鈔、須加升水一元、藉以限制、而中國銀行雖不加升水、鈔期亦已取銷、他如墾業·四明·農商·農工·農民·等行、日來均力求緊縮、至金融界對於抵押放款、信用放款、幾淪停頓狀態、各廠商對通貨、亦均主緊縮、據一般視察、數旬以來、通貨漸少五千萬元以上、因之工商業益見危殆、

各行昨起照常營業 本市上半年度決算、大小各行、均有盈餘、至盈餘數目、當以中央·中國·交通·等爲鉅、詳細數目、日內由銀行公會正式發表、惟各行結帳、雖有盈餘、但呆帳極多、實際虧蝕者頗多、尤以一般小銀行爲甚、各行因決算後、自前日起、休假二日、昨晨起已照常辦公、自本年下半年度起、本市各行星期日均休假、但銀行公會會員銀行如四明·中華·永亨·通和等四行、因特殊情形、星期日上午仍照常營業、

林康侯談金融危機 昨據銀行公會秘書長林康侯對申時社記者談、本市金融狀況、經財部及銀錢業竭力挽救、上半年度安然渡過、表面上已漸趨安定、實際上危機仍深、以往救濟、尙屬治標、以後須着重治本、否則不免崩潰、財部對各閉歇銀行、正監督清理中、至全國商聯銀行、係由廣東省商聯會發起組織、江西省商聯會亦有此議、但全國商聯會對此事無何意見、聞粵省現正積極籌備中、

工商貸欵會
昨舉行委員會
討論申請書等表格式樣
貸款大綱等財部將公佈

新新社云、救濟工商業貸款委員會、於昨日下午四時、舉行第四次委員會議、討論工商業對於貸款之申請書等各種表格式樣、茲分誌各情如次、

昨日會議內容 昨日出席委員蔡增基·王曉籟·陳光甫·杜月笙·秦德懋·兪佐廷·宋子良·王潤卿·貝淞蓀·等九人、王延松·吳醒亞·張佩紳·三委員因事缺席、由主席委員蔡增基主席、報告日來會內一切籌備經過、旋卽開始討論所擬之申請書等表格式樣、及其他進行事宜、由下午四時起、會議至五時三十分始散、

章則即將公佈 會後、據主席委員蔡增基語新新社記者、關於本會所擬之貸款大綱、貸款細則、組織章程等、自呈奉財部核准後、聞財部現正在修正中、大約日內卽可核准公布、本日會議、完全是討論申請書等各種表格式樣、將來關於工商業向本會貸款之申請書、刻經擬定由貸款會轉送市商會、再分發各同業、

分函行莊派員 新新社記者昨由銀行界探悉、工商業貸款委員會、現已決定抵押借款（一千五百萬）與信用借款（五百萬）同時舉辦、該會昨曾分函參加信用放款之各會員銀行及錢莊、請各派員至會襄助進行、聞上海銀行等得函後、昨已調派一人、前往該會協助一切、並悉該會現已開始辦公、一俟財部將貸款大綱等核准公布後、卽行實施貸款、

各界請求借款 昨據該會發表書面報告云、自財政部撥發國庫憑證二千萬元、爲本市工商業貸款之第二保證、並設立工商業貸款審查委員會、主持辦理以來、工商各界聞風、紛紛向該會請求借款、或索取章程、茲聞該會爲審愼起見、業將關於貸款之各項章則、經數度修正、報部核定矣、須俟財部核准公布後、該會方能照章辦理、以副本市工商業之殷望云、（新新社）

唐外次
前日晤日大使
有吉入京作罷

中央社云、日本駐華大使有吉明、本定昨日入京、晉謁汪兼外長、以汪氏因病在滬、入院診治、而外次唐有壬亦於前日來滬探視、途中止入京、當由日使館參贊有野、於前晨赴甘司東路面約唐次長、與日大使會面時刻、唐氏當於前日下午二時、赴畢勛路日大使官邸、訪晤有吉大使、談至三時半始辭出、昨晨、據日總領事館情報處代表岩井英一談、日大使本定入京晉謁我外交當局、因已晤唐外次、故業已作罷矣、

陳季良昨返滬
甯海海容淞口下椗

日日社云、陳季良氏於前日由港率領甯海·海容·兩艦北歸、該兩艦於昨晨六時、駛抵吳淞口下椗、陳氏抵淞後、於昨日下午一時、由淞乘小火輪登岸、驅車逕返福煦路私邸休息、並悉海軍部長陳紹寬將於日內出京來滬、陳氏特在滬候晤陳部長、報告此次赴港交涉之經過、至圻琛二艦北來、仍無確期云、

吳達銓
謁蔣後東返
蔣氏關懷川省建設

中央社云、四行準備庫總經理吳達銓、於上月奉蔣委員長電召、偕同翁文灝·丁文江·等入川、業已公畢東返、吳氏以華北行務待理、故抵京後、逕赴天津、茲據銀行界息、吳氏等此次入川、因川省匪患、自經蔣委員長督剿後、已次第肅淸、蔣委員長對川省今後建設、關懷至切、故特電召吳翁諸氏、前往視察、因吳氏幼長該地、對於川中詳情、知之頗稔也、並悉該行經理錢新之、已於昨日因公入京矣、

京中各要人
紛紛來滬探視汪疾
昨據陳樹人談汪病頗重

新聲社云、行政院長汪精衛、臥病滬上、京中各要人、紛紛前來慰問、並有所請示、僑務委員會委員長陳樹人、於昨晨七時一刻、乘車來滬、下車後赴新亞酒店稍息、卽赴諾爾醫院請謁、鐵道部長顧孟餘、昨晨乘八時早特快車離京、當於下午二時二十分抵滬、如站下車、尙有實業部長陳公博、亦於昨午、乘中航公司機抵滬、顧陳二氏之來、亦均爲探視汪院長病況云、

中央社云、僑務委員會委員長陳樹人氏、昨晨由京到滬、上午九時許、前往霞飛路諾爾醫院、探視汪院長疾病、直至十時許、始行辭出、當日午後四時、乘坐滬平通車返京、據陳氏談、汪院長之病狀、頗爲沉重、膽囊勢將成膿云云、又據醫院方面消息、汪院長前來滬檢驗身體之時、膽囊中發現微小之膽石、當時卽須施行手術以去之、奈以汪院長政務忙碌、無暇施行手術、以致膽液管爲膽石阻塞、膽液不能流通、而致成膿、目前正以針藥診治、希望避免施行手術云、

今日
美國獨立紀念
將舉行四十八州州旗展覽會

今日爲美國獨立紀念節、下午一時三十分至二時三十分、美總領事署、將舉行四十八州州旗展覽會、諸旗爲上海美僑公有、於一九二二年運抵滬埠、向由上海商團美國隊保管、而陳列以供衆覽、猶屬初次、凡兒童前往參觀者、均將由美總領事克銳瀚夫人贈以美旗一面、向例由克氏仍襲行此習、原定晨間八時在跑馬廳舉行之升旗禮、並第四海軍陸戰隊校閱禮、則因邇來天雨地濕、故已作罷、上午十一時三十分起至下午十二時三十分止、美總領事將在署款接來賓、美僑總會將接開招待會、午後如天氣晴好、美兵等將在跑馬廳舉行球戲、晚間、美國鄉下總會將舉行跳舞宴會、並放燄火、

寶山同鄉會
昨歡餞朱鶴翔
到張公權等八十餘人

寶山縣旅滬同鄉會、於昨日下午四時、假八仙橋靑年會九樓、舉行茶會、歡送行將出國之駐比公使朱鶴翔氏、到張公權·金臣山·金耀球·趙厚生·劉珍彝·潘光迥·等八十餘人、首攝一影、卽由張公權主席致詞、略謂、鳳千先生、今天我儕都很榮幸、參加這次盛大的歡送大會、因爲公使是寶山同鄉會的傑出人才、公使到了比國、看到比國的鐵路密如珠網、不要忘記了本鄉也有滬太長途汽車路、面且公使新近也曾乘過、公使將來有機會、到拿破崙失敗的滑鐵盧去憑弔、不要忘記了本鄉寶山、在一二八的時候、也曾經作過一度的戰場、到現在血跡未乾、總之、我們知道、鳳千先生一定能夠爲國努力、最後同人等祝公使前途無疆、一路平安云、繼由趙厚生致詞、略謂、弱國無武力後盾、全持外交上之折衝、而外交人材更須有責任心、有耿直無畏之精神、此適合朱公使之個性云、次姜豪等演說、末由朱鶴翔答詞、表示感謝、對於各位慰勉、尤應盡力之所及、爲國奮鬥云、至六時始盡歡而散、

寶山同鄉會張公權〇等歡餞朱公使×茶話會

（朱順麟攝）

援助旅暹僑聯會發表
接洽禁銷暹米
山顧馨一代表米業負責
今日正式通告同業開始實行

援助旅暹華僑聯合會、前昨兩日、派由該會常委黃建中·謝德南·張南印·鄔啓明·徐慶華等、與本市米業公會、油餅雜糧業公會等、接洽禁銷暹米事、米業界由顧馨一負責對該會表示、贊同該會此舉、並已於今日起、卽正式宣佈本市禁銷暹米、茲誌各團體援助旅暹華僑聯合會、昨特向新聲社記者發表、與本市米業界接洽經過、及米業界領袖顧馨一氏、對該會負責表示、卽日禁銷暹米、詳情如下、本會自前日（二日）下午往訪本市米業界、昨日（三日）上午、仍繼續進行接洽禁銷暹米事、據本市米業界顧馨一氏談、自五月間暹羅排華事件發生後、米業公會等、曾一度會議、並急電暹政府、請廢除各種苛例、當中述爲兩國國民感情融洽計、暹政府應顧慮利害、否則我國爲自衛起見、惟有採取禁銷暹米、與暹作經濟上之絕交、以爲報復云云、以後暹當局迄無善意表示、米業公會等、當於二次會議時、對禁暹米與我國民食上有無影響、並調查本市四五兩月份、在暹已訂購之米有八百担、四月份進口五百担、五月份進口三百担、如實地禁銷暹米、並不影響國內民食、當經該次會議、卽制止不必續向暹方訂購暹米、今貴會（援暹僑會）旣爲援助旅暹三百萬僑胞、出而奔走呼籲、米業界極表同情、尙有三點須聲明者、㊀禁銷暹米、與我米業界無毫末損失、雖我農村破產、米糧缺乏、須進購外米、以彌不足、但越米非米、均可進購、不必暹米亦可、㊁暹米價格並不賤於其他洋米、故米業進購暹米、並不如何合算、故禁銷暹米、無營業損失、㊂我國內早期成熟之稻穀登塲期近、進暹米足以影響我米市、故禁暹米與我轉有利益、至禁暹米期限問題、自本年四五兩月份八百担進口後、以後無形中已在禁銷中、特未正式宣佈耳、今貴會前來、明日（卽今日）卽行通知本市各米商、開始一體禁銷、在暹政府未能改善各種苛例前、絕不開禁、並於本週米業公會議時、提出追認云云、故援僑會對本市米業界事認爲完滿解決、於後日（六日）五次常會、卽將繼續討論派員赴港·粵·廈·汕·一帶進行禁暹米事云、

濟豐錢莊停業
與滬市金融毫無影響

新聲社云、甯波路永淸里三號寧字號濟豐錢莊、資本四萬元、經數度改組後、現任經理爲屈彭麟、專營銀行暗記券、今因銀行對鈔票收縮、同時市面異常衰落、以致該莊營業、大受影響、存戶相率提款、於六月三十日、週轉不靈、無法維持、於七月一日、宣告停業、門首貼「淸理賬目、票退原根」、決定卽日委託律師會計師淸理、聞該莊存款、早已提空、僅發出本票約六七萬元、放款約八萬元、人欠欠人、足以相抵、與滬市金融、毫無影響、

上海停輪日多
浦江停泊二十餘艘

龍華一帶江面、停泊中外海輪、調査如下、一招商有嘉禾·廣利·廣濟（因年老不合航行）海上·源安·泳吉·（均租船）普安（海軍部）福寧公司福東·福南·福西·二中寧公司永寧·慶寧、三平安公司新平安、四民新公司昇平、四三興公司三興輪、此外尙有同德·順安·鳳翔·（因糾紛而停）鶯江、以及漁輪海興、不下二十餘艘、

漢渝綫增添班次

上海郵政管理局通告第一三三七號云、茲准中國航空公司函知、定自本年七月一日起、漢渝段航綫、除原有航班外、每星期上下行各增添一班、西上機每星期六飛行、東下機每星期日飛行、合亟通告週知、此告、

日本
司法領事會議昨閉幕
松本日內入京赴平津遊歷

日本駐華各地司法領事會議、自一日起、連日在本埠日總領事館內舉行、昨晨、仍繼續開會、出席人數、仍爲日外務省條約局第二課長松本、及上海司法領事下川、厦門水之、靑島村上、漢口生田、天津小泉等六人、連日會議決議案甚多、該會議日期定三日、故已於昨午閉幕、松本已將三日會議結果、彙編報告、電達外務省報告、各地領事、均定日內離滬、各返任所、松本則定日內入京、轉赴平津一帶遊歷、然後再取道靑島返國云、

世界脚踏車大王
英國三槍牌大批到滬
●愛用高尙脚車請來參觀●
三槍廠出品保用五十年
普及用戶
定價低廉
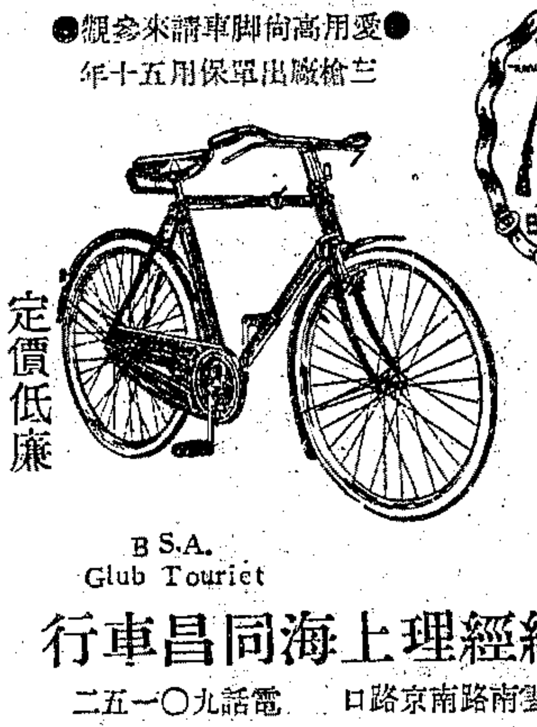
B.S.A.
Glub Touriet
總經理上海同昌車行
雲南路南京路口　電話九〇一五二
分行　南京：城內太平路　漢口：法租界西貢街
贈券　備有三槍樣本函索寄外埠本市向門市部面取
◀欲購從速▶

本埠經理處
鴻利公司 同益公司 吳永昌號
航運電台 下午六時至七時
利利電台 下午八時至九時
航運電台 下午八時四十五至九時四十五
塘山路同安里 愛多亞路龍門路口 法租界貝禘鏖路
週率一一八〇 週率一二四〇 週率一一八〇
播送 周笑虹滑稽小曲 百老滙歌唱 美仁里口 明月社歌唱
電話五〇八四五 電話九一八八四 電話八五九一七

湯樂斯鮮橘水 益利汽水

衛生要訣
運動是强身之本，汽水是消暑聖品，鮮橘汁是止渴瓊漿。
益利汽水公司
天津路三十三號 電話一九七六四

的立平誓言：
余誓以至誠爲淋病患者忠實服務本所具藥力負殺滅淋菌責任無論新淋舊濁急性慢性余決不斷努力必將淋菌肅淸至患者完全斷根而後已決不以一瓶斷根幾天全愈等語句誇張欺人絕對不含妨害胃腸刺激腎臟等成分並定低廉售價以期普遍救濟如背誓言願受社會最嚴厲制裁謹誓
五洲大藥房發行

南京 中央飯店

夏令優待顧客自七月一日起房金一切實減價

建築宏麗軒敞
地點適中便利
佈置完美雅潔
花園樹木暢茂
居處涼爽舒適
招待殷勤週到

大陸廠……罐頭

一改面貌

冬菇烤麩

五香烤麩

廿四年新製

味美無窮

茲者已臨素期、又屆本廠爲實行清潔食物統一新貨起見、特將烤麩商標上加印「廿四年新製」字樣以示與陳貨區別、俾惠顧諸君易於認識新貨美味迥然不同幸同嗜共嘗之（本外埠經售各大南貨店糖食店）如尙有陳貨烤麩售剩請速至本發行所掉換「廿四年新貨」乞毋延爲盼

總發行所 章林記號 上海法租界愛來格路聯籌里十五號 電話八二八六九號

瓶裝 罐裝 大陸雪菜 應時新貨發售

中國通商銀行

（前清光緒二十二年創立）

儲蓄部

會計獨立 利率優厚　保障穩固 責任無限

活期存款　定期存款　禮券儲金　加利存款　整存整付　存本取息　整存零付　零存整付　特種整存整付　特種零存整付　（詳章備索）

上海總行 上海外灘七號 電報掛號三七七三 電話一五五五〇 一五五五六—九

虹口分行 上海虹口乍浦路六六號 電話四三一八八 四二六八八

南市分行 上海南市法租界外灘一〇五號 電話八三三三二 八三三三三

愛多亞路支行 上海愛多亞路四四五號 電話八一四二一 八一一一八

南京分行 中山路　漢口分行 江漢路　廈門分行 昇平路　寧波分行 江北岸　蘇州分行 閶門內　定海支行 大街

無錫辦事處 北塘大街　杭州 上珠寶巷　南通 西門外　岱山 東沙角　揚州 左衛街

市教育局登記

中國商業函授學校

商業國英算尺牘簿記銀行等科索章附郵三分寄上海滿洲路本校或上海望平街漢文書局報名處

第廿一年暑期 免費招生

專脫肛下血 成管流膿 醫

痔病

▲痔科專家陳練百醫師

新法注射內外痔瘡不用刀割自然枯落痔漏除管絕無痛苦保證治愈不再復發上午在南京路五洲大藥房下午在北四川路靶子路五洲大藥房

催眠術

無藥自精，水穢變清，細化金銀，縮地千里等類。今分贈催眠成功實驗錄，函即索寄，

催眠術得秘本指導必定成功，可出演無數奇蹟。如調劑情感，絕嗜好，治療百病，改頭換面，偵探秘密，自吐口供，遠隔他人，失戀復合，占測物價，飛頭精神等類，關於游戲如假死亡魂幽會，圓光透視

上海中斜橋路心靈科學書局

長江輪公攤 報關行亦同盟合作

集資十萬辦合作社 承報六公司長江貨

揚子江流域、出產最富、爲航輪集中之區、最近由本埠某專家親赴長江上下游實地考查、上年長江貨物運輸額、較往年約增一倍、統年運輸水脚、共有三千五百萬元以上、至四千萬元之譜、六公司行駛長江中下游輪船、共六十一艘、合計十七萬六千餘噸、而鐵駁又有八九十艘、容量超過二十萬噸、今次六公司辦理營業公攤、苟能整理合宜、此後長江航業、各公司均可獲利、六公司爲各埠分公司公攤之事、原定三號實行、因手續殊繁、故昨日又全體會議、再展緩五日、準定本月八日實行、滬上報關行爲此公攤實現、故亦大同盟組織合作社、辦法擬妥、即日實施、以應環境之需要、茲畧錄如下、

【組織】長江六公司、各有專屬報關行、六公司今既辦理水脚公攤、各報關行前訂合同、亦將根本推翻、連日長江帮報關行、討論結果、亦議定大同盟、

【合作社】由六公司向來訂有合同之各報關行、聯合組織一長江帮報關業同盟合作社、社員即爲各報關行、以按辦六公司公攤貨物之裝運攬載事宜、以期合作公營、庶幾利益均沾、此事已得全體同意、即日着手進行、

【特設總機關】長江報關合作社、議定資本金額爲十萬元、分作一百股、每股額定一千元、即由各報關行分別認定股數、組織一總辦事處、由全體報關行中選出董事若干員、在董事內公推董事長一名、另舉總經理副經理各一員、負營業上全部責任、至於合作社內應用之辦事人員、亦由各報關行內職員中抽籤決定、再行雇用、

【營業上支配】凡六公司長江公攤營業之全部報裝客貨、統歸合作社接辦、將來營業上之盈利、議定分作一百五十份分攤、其中一百份、作爲各報關行之餘盆官利等等、五十分則作爲公積金、其餘則照所議之條件辦理、現合作社章程已草定、並即着手組織、八號公攤實現、報關業之同盟、亦可如期成立云、

歐亞航空公司增資呈行政院備案

新機加入平粵綫開航

中央社云、歐亞航空公司、增加資本二百四十萬元、已經交部核准、呈行政院備案、並將在下次股東大會中提出報告、又該公司去年平粵綫失事飛機、由保險公司賠欵另購新機、已運來配就運用、茲誌各情如下、

【增加資本】歐亞航空公司額定資本五百十萬元、係我交通部與德漢莎公司合資經營、我方投資三分之二、爲三百四十萬、德投資三分之一、爲一百七十萬、公司歷年擴展航綫、已將大部資本約四百六十萬元作爲購置飛機建築機站等之用、所餘流通資金、僅約五十萬元、現爲賡續並發展公司營業起見、經上次股東大會議決、增加資本至七百五十萬元、

【呈院】我方董事對增加股本均表贊同、當經呈准交通部、

【備案】通知德方漢莎公司照辦、並計我方應增資金一百六十萬元、德方應增資金八十萬元、均經照付、而原訂之合同、關於股本總額之條文、亦須修正、已由交部具呈行政院備案、公司下次股東大會、約在九月中召開、屆時將增加股本之經過、提出報告、並討論本年度之營業決算及下年度預算等案、

【裝配】該公司平粵綫開航、曾有客機一架失事被毀、該機

【新機】曾向保險公司保險、故經照數賠款、向德漢莎公司訂購新機一架、於上月二十五日載北德公司新輪香霍斯脫抵滬、業經公司領到、運在龍華機場裝配、加入航綫運用云、另據日日社謂、該新機已於昨日下午三時許、在龍華飛機場、一度試飛、成績甚佳、並定今明日、作長途試飛、檢驗機件力量、是否充足、並悉該公司總經理李景樅、已於昨晨由京抵滬云、

錢塘江水漲中橋工狀況

報載橋基盡行冲毀等純係誤傳

前日本埠某報、載有錢塘江橋、因錢江水漲、全部橋基盡行冲毀、材料多數捲入潮中等語、兩路管理局、以此事如果確實、妨礙橋工進行甚巨、特電詢錢塘江工程處、旋得復電、知報載云云、純係誤傳、茲錄其往來電文如下、（去電）急閘口站長轉茅處長唐臣兄勛鑒、報載全部橋基盡行冲毀、材料多數捲入潮中、確否請將詳情電示、弟黃伯樵吳紹曾叩、冬、（復電）兩路局黃局長伯樵吳副局長紹曾三兄勛鑒、冬電奉悉、連日錢江水漲、益以暴雨潮汛、工作極感困難、混凝土工作、因山水混濁、稍有停頓、引橋打樁、照舊進行、第一號橋墩及沉箱作場、毫無損失、惟第十四號及第十五號閘堰、因南頻江底、刷深二十五尺、鋼板樁下、除打入水中、現仍可設法緊緊、一俟水退、即可恢復工作、綜計此次損失、均係承辦人責任、且爲數不多、報載係屬誤傳、承問至感、弟茅以昇叩、蕭、

秦汾昨到滬謁宋

全國經濟委員會常務委員兼中國銀行董事長宋子文氏、於昨晨在祁齊路私邸、接見經委會秘書長秦汾、蓋秦氏因該會事宜、方於昨晨、由京抵滬謁宋報告也、該會第十三屆常會、原定日內在京開會、茲以汪常委患病在滬診治、亦決定展緩舉行云、

時人行蹤錄

唐有壬·俞飛鵬、昨乘夜快車晉京、

孔祥熙·傅汝霖·昨乘夜快車出京、今晨抵滬、

鐵部飭路局 貨車應嚴守行車時刻

京滬滬杭甬兩路管理局、日前奉鐵道部訓令云、據業務司案呈、第十九次全國鐵路運輸會議第一八七議案、貨物運輸、應規定日期到達案、業於第三議決案議決、原則通過、請大部通飭各路、嚴守貨車行車時刻等語、查貨物運輸漫無到達日期之限制、商人彌感不便、亟應由各該路迅行設法、竭力嚴守貨物列車之規定、行車時刻、間遇特別事故、勿任延遲、俾便貨物常於適當時間、運到訖站、而便貨商、除分令外、合行令仰遵照辦理、此令、該局已轉飭車務處遵辦、

丁鴻翔來滬 籌備中菲商業促進會

菲獨立期近亟宜共謀親善

華東社云、本年春季、本市商業界王正廷·王曉籟·潘公展·等、曾組織赴菲觀光團、赴菲遊歷、回滬後、即籌組商業促進會、茲者、菲島中華總領事館特派秘書丁鴻翔回國來滬、促進該會早日成立、因菲島獨立、即將於明年實現、中菲亟宜互謀親善之策云、

【丁氏談話】記者昨訪丁氏於大東酒樓三〇六號談次、據談、中菲商業促進會、經中菲兩方各推籌備委員六人籌備以來、現正積極進行、頃領事館以菲島將於明年獨立、菲政府擬於明春一月至三月、舉行大規模展覽會、促進會擬於屆時邀國內國貨廠商參加、頃歐美商界已出特刊、宣傳各該國貨品之優良、本人特亦回國來滬、與上海市商會等關係機關、出一中菲商業促進會展覽會特刊、期於明年十月間、先期分送菲島人士參閱、內載食品名稱·內容優點·等中英文說明書、使菲邦人士、能明瞭中國貨品、

【中非商業】中非商業、自一九二八年濟南慘案後、漸有起色、惟近以(一)關稅、(二)運費、（因國人無自備航輪、故每噸貨須九元以上、較外商高達一倍）故反見困難、深盼國內人士能注意及之、至於旅菲華僑、多至十五萬人、大半係勞働階級、業另謀生者、對於國事頗爲關心、中菲感情、現經日臻融洽、祇須雙方能熱誠相待、即能得圓滿成績、丁定明後日入京向實部請示、即行來滬、再與廠商接洽後返菲、

各社團所辦識字學校一覽（六）

校名及設立者	校址	教員	學生人數	指導人員
第五十三校鮮肉業公會	喬家路一四九號	顧漢光	六〇人	朱亞揆
第五十二校興安會館	聚嘉路一三一號	吳煥文	六〇人	李維熊
第一百五十二校江寧六縣同鄉會	成都路新閘路口	張紫楣	六〇人	周濂澤
第廿五校青年會滬西公社	勞勃生路四二〇〇號	李乃文 吳觷起	一七二人	王龍章
第十一校木業公會	南市義生弄	楊景先 陳聲基	一二八人	胡壽祺
第八十校紅木拆料公會	青龍橋青龍小學	羅明德 王仲三	九六人	周樹望
第八十四校銅錫業公會	陸家浜路一〇七九號	林秉鏞 鄔丕奮	八六人	周鍾釗
第一百〇九校醬業公會	新北門障川老街六四號	孫雪帆	六〇人	趙爾昌
第一百七十六校沙船號業公會	南市會館街	姚志敎 施四如	九〇人	周樹望
第一百五十六校火油業公會	萬義碼頭潮惠會館	陳熙	六六人	胡壽祺
第一百九十四校人力車業公會	勞合路八一號	陳培元	五〇人	趙爾昌
第二百二十六校土布業公會	江陰街三二六號	楊立根	六〇人	周樹望
第二百三十八校銀樓業公會	大東門花園弄	曹彬如	一七七人	童慕葛
第二百五十三校漆業公會、筆墨業公會	唐家灣菊如小學	陳劍踪	六五人	趙爾昌
第二百六十九校荳米業公會	豫園路二七八號	孫德餘 袁兆奎	一二〇人	朱養吾
第四百〇四校蔬菜業行業公會	大統路底	王滸洪	五七人	林克聰
第七十七校書業崇德堂	新北門障川街六四號	翁健	一〇〇人	趙爾昌
第一百八十九校婦女協進會	菜市路一七六號	金光楣 洪吹蘭	一一一人	彭永傑
第二百六十三校邑廟豫園商人提倡國貨會	邑廟文昌殿	楊芝田	七〇人	胡壽祺
第三百十九校輪船木業工會第一分部	梧州路九四號	丁尙言	六四人	陸蔭初
第三百五十四校普濟善會	中華路七一五號	施士珍 朱覺非	四六人	周鍾釗
第三百六十九校汎愛小學	鄧脫路蕃正西里	金石光	八一人	吳迪
第四百三十校永盛廠	濮子路五八弄三號	邢慕魁	三一人	王琦
第四百三十一校揚中同鄉會	國貨路得勝里三號	胡寶冰 張吉林	五六人	李維熊
第六十七校舊花業公會	邑廟桂花廳	劉洪昌	六〇人	朱養吾
第一百七十二校中華國貨維持會	南墩街五一號	程靜芝	一一四人	毛霞軒
第三百四十七校申曲歌劇研究會	雲南路福昌里八號	倪偉吾	八四人	徐世平
第三百五十六校西醫學會	西藏路九五弄四號	徐摩希 張之元	四〇人	毛霞軒

市立無綫電臺 試驗發音成績優良

預定本月底正式播音

本市市政府籌設之廣播無綫電臺、自經市公用局負責設計裝置以來、已歷多時、現各項機件、均已裝置完畢、連日正試驗成績、定本月底正式開始播音、茲誌各情如次、

【試驗】該項電臺、除機器房業於上月間工竣外、連日積極趕裝機件、迄今大地綫等、均已裝置完畢、刻正積極試驗發音、以便隨時校核、結果成績極爲優良、該臺週率爲九百KC、電力爲五百瓦特、各部機件共值一萬餘元、

【月底播音】至該電臺正式播音之期、須俟試驗成績、甚着美滿後、大約本月底即可實行、在目前上海、此臺當爲規模最大之一座、並將來播音節目、以演講時事·教育·爲主云、

國產廠商會籌開 徐家滙國貨展覽會

本市中華國產廠商聯合會、因鑒於會員工廠、在此不景氣潮流中、均感生產量供過於求、致經濟呆滯、往往有週轉不靈而停工者、該會爲救濟國貨工廠經濟、計惟有推銷會員各廠存貨、俾各廠得增加生產、以期供求相應、故積極舉辦國貨展覽會及國貨商場等、在過去六個月中、曾辦理紹興·江陰·濟南·閘北·等地國貨展覽會、推銷大宗國貨、會員工廠、受益匪淺、最近計劃、舉辦徐家滙國貨展覽會、業已勘定徐家滙最熱鬧地點、刻正設計會場布置、及繪圖建築、聞不日即可開工、定於本月上旬開幕云、

美國旅行者傾嚮東方

字林報云、本年美國旅行者之傾嚮、將舍歐洲而就東方、最近已有四團乘日后號抵滬、定今晨赴馬尼剌、七月二十九日尙有一團、由洛杉磯旅行局發起、計三十人、乘秩父丸抵滬、另有五團、將先後抵此、六月二十二日有一團乘大洋丸離太平洋濱、同日有一團乘威爾遜總統號離西雅圖、星期六日更有一團將乘格蘭特總統號離洛杉磯、七月二十日有第四團乘傑克遜總統號亦由西雅圖出發、本年第一團來遊東方者、爲加州大學學生團、於五月間抵滬、此後復有自十二至十五人之小團數團出入滬埠、

農民銀行總行將移滬

遷移計劃大致已決定 尙須經過董事會討論

中國農民銀行、自財部加股後、營業日漸發達、各通商口岸、均先後開設分行、日前又在浙江塘棲設立農村貸款處、昨據該行某負責人談、本人爲求營業上便利起見、擬將總行自漢口移至上海、而設分行於漢口、此項計劃、大致已決定、不過尙須經董事會議決、方能實現云、

新江天撞壞兩民船

在鎮海進口時

招商局滬甬班輪新江天號、上班自滬開甬、船到寧波、係在二號上午五時許、該輪駛抵鎮海口岸、照例停船卸貨、其時碼頭邊有駁載貨物之孫貴富民船、及王存富民船各一艘、因不及避讓、致爲新江天輪所撞、兩船均皆受損、損壞數目、現由該兩民船老大開具細數、函致招商局、索取賠償、昨日新江天輪、由甬返滬後、已經船主將碰撞民船情形、具報到局、該局即轉告中國船舶保險聯合會核辦矣、

日領館拘捕不正商人

昨日日文日日新聞云、福岡縣人民藏乘富澤、住瑪禮孫路三十六號、前開設印版印刷業、本年二月、充任乍浦路金生洋行外交員、四月五日假法租界霞飛路五三七號上海遠東原料品股份有限公司名義、以原價八分一瓶之香水、售價一元、向各東華大康公大日華各紗廠兜銷、自四月九日起至六月十四日、又訂千四百八十八元之契約、先取得定洋六百零三元、其後因同夥中發生利益分配不均爭執、被吳淞路壽德里某報告總領事館、認爲欺詐不當營業、遂將民藏逮捕云、

工部局樂隊 七月份演奏程序

工部局管絃及銅器樂隊（軍樂）、七月份演奏程序、茲已規定如下、每逢星期二日、下列諸地點、將有軍樂隊之演奏、二日、十六日及三十日、匯山公園、九日及二十三日、虹口公園、時間均爲下午五時半至七時、每逢星期三日及星期六日下午九時至十一時、兆豐公園均有管絃樂隊之演奏、每逢星期四日、下午八時至九時半、虹口公園有管絃樂隊之演奏、每逢星期五日下午九時至十一時、外灘公園有軍樂隊之演奏、每逢星期六日、下午五時至六時半、兆豐公園有軍樂隊之演奏、同日晚間在同地有管絃樂隊之演奏、每逢星期日、下午十時至十一時半、兆豐公園有軍樂隊之演奏、（惟七月十四日爲法國國慶日停止）

乳場牲畜入口須遵 牲畜入口檢疫規則

工部局衛生處訂定乳場隔離消毒規則、前已頒佈施行在案、凡在工部局領照營業各乳場、均在該項規則管理之中、茲復制定牲畜入口檢疫規則、凡各乳場嗣後添購牲畜、無論係從外洋輸入、或自中國他地運來、悉須遵照該項規則、及工部局此後頒行之附則辦理、此項規則、凡屬A字及B字各乳場、其遵守乳場隔離消毒規則者、亦須一律遵守此項檢疫規則、

人力車夫登記從速 保薦單僅用十分之三

茲據人力車管理處之報告、六月份人力車夫之向工部局註冊登記者、人數極不踴躍、僅佔月初發出保薦單十份之三、計結至六月終爲止、其已經登記之人力車夫總數、爲三萬四千九百九十五人、管理處因此特向車主公會聲明、前此已經發出而未塡用之保薦單、在七月份仍屬有用、惟車夫登記、則應催其從速辦理、否則車夫之應登記者、既觀望不前、則公會前所聲明、本埠苦力之依拉車爲業者、如何衆多云云、恐亦僅屬虛言、而局方將認目前已經登記之人數、爲約略確數矣、再則新聞照會間、自六月二十九日起、已停止辦公、嗣後領取照會、悉在虹口辦理、

人力車公會反對 法公董局登記車夫

推派代表今日往交涉 十日開全體會員大會

法租界公董局自通告四日起、開始登記人力車夫後、本市人力車業同業滬南及第二特區各車主、對公董局此舉、均極反對、同業公會前日特借特區辦事處、召開緊急會議、到二十餘人、由仇子卿主席、當議決(一)反對公董局登記人力車夫、定今日上午、派仇子卿·張懷揚·于洪清·三人、向公董局交涉、(二)定十日下午在南市三官堂召開全體會員大會、商議具體對付辦法云、

名建築師茂菲返國

馥記營造廠歡送

前國民政府顧問美人茂菲君、在中國有十餘年之歷史、對於中國之建築工程、貢獻極多、昨日馥記營造廠總經理陶桂林君、假座大東酒樓三樓、爲之餞行、到有工務局局長沈怡·科長薛次莘·市政府李大超·外籍建築師鄔達克·哈沙德·中國建築師李錦沛·趙深·名建築家謝秉衡·王皋蓀·等五十餘人、濟濟一堂、盛極一時、席間陶君及茂君均有演說、並攝影以誌紀念、

雙妹老牌

擦牙香皂

雪齒妙品

上列三種擦牙品係中國廣生行卅餘年之結晶品用之雪齒固牙滿口芬芳有異曲同工之妙各界可依習慣上之便利而採用之

各地百貨商店均有出售

純淨及含幾怪

康福多

滋補療咳聖藥

純淨康福多 純淨康福多、均有大效、凡男女老幼一切虛弱咳嗽、傷風、肺病等、以及產後病後、氣喘

幾怪康福多 幾怪康福多即在純淨康福多中再加肺病特效藥幾阿怪阿蘇、故治肺癆、咳嗽、頑固等症尤宜

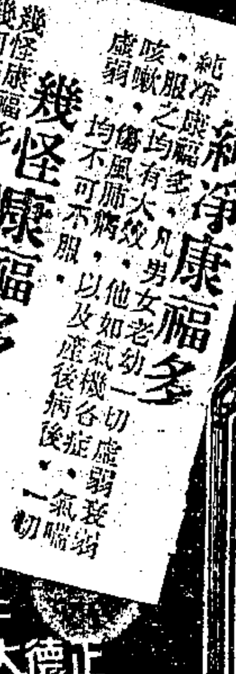

上海 正德大藥廠發行

便利快捷 省時省費
電話購貨 九二五二五
認眞服務 不取送力

有功社會的一件創設 正威藥房電話購貨部
本來藥房是應當爲社會服務，爲人類謀幸福，正威藥房歷年來本此主旨，努力邁進，造成良好信用，傳大聲譽，故營業十分發達，正威藥房猶不敢自滿，凡有功於社會的服務供不惜犧牲爲之，茲爲便利顧客節省時間費用起見，特設電話購貨部，凡有所需祗須一撥（九二五二五）電話，立刻專差送到府上，不取絲毫送力，如有不合，儘可退換，務使顧客滿意而後已。

招商海亨等輪 開售香港客票

南駛時即其領香港乘客執照

我國船員駕駛之輪船、經香港當局准許於七月一日起、發給乘客執照後、國營招商局已開始向港當局領取執照、同時發售香港船票、查該局行駛滬廈汕港粵輪船、爲海元海亨海利海貞等四艘、除海元輪船主爲L. J. Johanessen及大副輪機長大管輪均爲西人、早領有香港乘客執照外、海亨輪船主馬家駿、海利輪船主滕士標、海貞輪船主胡熙元、均爲我國船員、今決定於即日起、於首次航港時、即領取執照、由粵返滬時、即開始發售港客票、例如海亨輪定六日由滬駛粵、過港時、即領港執照、至於海元輪昨日駛粵、因原有港乘客執照、故不需再領、外傳該輪首次載港客、實屬不確云、

高昌廟附近浜中 一童子被活埋

該童子名蘇小狗子 延至昨日下午斃命

市公安局西門分局所屬高昌廟分駐所、前晚六時許、該所有一警士、在附近自來火廠後面河浜內、發見一人頭、端露於浜內淤泥中、當時深爲詫異、立即報告到所、喚同長警多人、趕往查看、立時設法步近人頭處、詎結果乃係一年約十餘歲之完全童體、除頭部外、週身被人陷埋於淤泥中、左眼角及後腦、尚有刀傷兩處、血跡殷然、顯係遭人謀害棄置該處者、惟察得週身未冷、心臟尚在跳動、遂急送上海醫院救治、一面調查家屬、直至昨日上午、始有一婦人投西門分局、自稱蘇陳氏、年四十五歲、江北興化人、現住花園港艒艒船上、因渠有子名蘇小狗子、年十四歲、向以拾荒爲生、昨晚(前晚)徹夜未歸、今聞得發生斯案、恐即係渠子小狗子云云、李分局長據供立卽飭警陪同該婦、逕赴上海醫院、至則該童果卽係其子小狗子、惟一息僅存、默無一語、故無從詢悉其被害始末、直至下午一時許、卒因受傷過重、在院斃命、由院通知西門分局、轉飭地保、報請地方法院檢驗、李局長一面通飭所屬、嚴密緝兇、歸案訊辦、

三審終了維持原判 顏魯卿勢將入獄

最高法院已發回判決書 高三院票傳顏魯卿執行

律師顏魯卿、今年四十歲、本地人、於十九年八月、加入上海律師公會爲會員、在滬行使律師業務、設事務所於四川路四十九號樓上、去年六月九日、愛多亞路九號薛邁羅會計師事務所買辦周景屏被盜劫去現鈔一萬二千元、來涉瑞昌順五金號股東張祖明•莊源大糖坊小主莊繼孫•五金業洋行跑街汪邁友•大德醫院院長唐慶岳•等四人、由法捕房逮解特二法院、訊究顏魯卿受事主周景屏之委任、代理出庭、提起附帶私訴、求追被劫損失、嗣顏借用乘機向唐慶岳之家屬恐嚇、勒索得洋二千元、作爲賠償損失、同時又向張•莊•兩被告之家屬詐洋六萬元未遂、經各家屬向法警務處報告、控顏恐嚇詐財、顏周開信、即將收得所之二千元交還其家屬、案經警務處偵查結果、依刑法三七一條向特二法院提起公訴、審理終結、於同年七月廿八日判決顏魯卿共同連續恐嚇圖爲自己不法之所有、以恐嚇使人將本人所有物交付、處有期徒刑二年六月併科罰金八百元、褫奪公權五年、罰金如無力完納、以三元折算一日、易科監禁、因顏不服判決、向高三分院提起上訴、結果、判決駁回上訴、顏仍不折服、再向南京最高法院提起第三審上訴、冀圖獲得最後之減刑希望、詎知現經最高法院審結、仍判決駁回上訴、維持原判、高三分院業於日前接到最高法院發回此案卷宗判決書、於昨日將判決書發交司法警察送達上訴人即被告顏魯卿、不日即將傳案執行、致於法警務處對於張祖明•莊繼孫•汪邁友•唐慶岳•等四人、兩審判決無罪、表示不服、聲請高三分院檢察官、向最高法院提起上訴、事主周景屏方面、對於附帶民訴部份、兩審駁回、亦同時提起上訴、尚未判決、想爲期亦不在遠也、

墮床竟爾送命

山東人周獻亭、今年四十八歲、在粵經商、於上月二十四日、由粵乘輪來滬、借寓法租界民國路二五七號德安棧二十八號房間、住至昨日上午四時不知因何、由床上墮下、致頭部受傷、由茶房發覺、報告捕房車送仁濟醫院醫治無效、至六時身死、由院通知捕房、將屍身舁入同仁輔元分堂驗屍所、即報請特二法院、委王任檢察官蒞所驗明死者委係生前跌傷身死、因無屍屬在滬、官諭屍身由同仁輔元堂殮埋候屬認領、所有死者遺物、着捕房檢送法院存庫、佈告招領、

投海青年 屍體昨已撈獲

死者確名王兆昌 因受責氣憤自殺

由滬出口之滬崇班天賜輪船、駛至吳淞口時、突有一統艙中青年旅客、投海自殺等情、已誌昨報、茲悉死者屍體、昨日已由吳淞口救生局巡船在砲臺灣附近撈獲、已有屍屬王興良到淞、前往救生局認領棺殮、據云死者名王兆昌、江蘇海門人、年祗十六歲、現住上海南市關橋洞庭山弄十二號門牌、向在本埠南京路永安公司參燕部服務、此次自殺原因甚小、因彼在工作時間、偶不經心、損壞櫥窗玻璃、稍受主任之責、不過一時氣憤、詎因此而竟投海自殺、實出乎意料之外、

榆林路捕房 格斃四盜相驗

榆林路捕房華探長湯駿•楊培生•及西探•探目李鵬飛•趙子仁•謝萬芳•幹探金奕榮•等、於前晚七時許、偵得有盜匪蹤跡至平涼路一百五十六號前樓、遂即同往該處、擬拘捕時、致雙方發生格鬥、結果、劇盜四人、咸被探等槍傷要害、先後斃命、金探員及路人二名、亦被槍傷、現正在醫治中、昨晨、四盜屍體、由探併送斐倫路驗屍所、十時許、經第一特區地方法院委派唐檢察官偕同魏•張•二法醫•書記官王福葵•等蒞所、一一驗明屍體、首據西捕頭史的文訓官警明前情、並稱現四盜之二、業經手印間查出、係名魏金富、年二十歲、紹興人、曾於本年一月十六日、因犯賭博罪、被捕房拘獲、解送法院、判處罰金八元、內二盜則於上月二十日持械赴鄧脫路兆慶里十四號丁萬氏•丁院氏•家、搶劫首飾銀洋、共一千餘元、案已喚得事主來所認明無誤、並請求將該四尸停尸一宵收殮、因本捕房擬再喚其餘被搶劫之事主到來、指認該盜等有否另犯劫案等語、又據華探目李鵬飛稟稱、昨日下午四時許、捕房接得綫人報告該盜等匿跡處所、並圖於當晚出外搶劫、故經捕房派余等前往拘捕、詎至該處、金探則首先上樓、見盜四名、正在晚膳、及經余等自後趕上、喝令彼等就逮時、內一盜即起立開槍、向金探開放、余等遂亦各出手槍回擊、將彼等擊斃云云、唐君乃諭驗得死者魏金富、男性、及無名男子三人、均係生前拒捕被槍傷身死、查無家屬、尸均交普善山莊收殮、由尸體檢獲之子彈三粒、交該管捕房存查、

販售紅丸行動詭秘 包探設計破獲

共拘獲男婦九人 均還押定期宣判

崇明人王阿四、無錫人張明山、近在北江西路五九弄一一四號屋內、秘密出售烈性紅丸營利、被虹口捕房華探長潘西滿•探目王潤和•等偵悉、於前日上午十一時三十分、化裝顧主、以鈔票十五元購作記號往購、向王•張•兩人接洽、着王探目在門外守候、知若等手段神秘、紅丸定藏他處、前往撈取之際、當可隨有明地點、以一紙條向窗外拋擲爲記號、不出所料、王•張•向潘探長謂請稍待片刻、將款收下、由張妻命氏招待敬茶、王•張•二人匆匆出外、潘探長卽將紙條擲示、王探目不動聲色、遠遠相隨、亦步亦趨、見若輩至山西路三九號屋內而入、移時有浦東人周貴根獨自往他處而去、約半小時始返、王•張•兩人轉瞬偕出、從容歸家、王探目等密視明晰、仍隨在後、當卽入內、張明山取出紅丸兩包、計重一磅、交潘探長檢點、卽予逮捕、王•張•兩人、始知中計、垂首無言、在張榻被內抄獲原鈔洋二元四角、隨赴山西路三九號、將周貴根緝獲、把、連同婦人張命氏男婦五名及紅丸、一併帶入捕房、謂是項紅丸係向跑馬廳一四五號常熟人朱福根處買得、又往將朱拘捕、昨晨、解送第一特區法院刑三庭、工部局律師王耀堂詳述前情、依禁烟法第六條提起公訴、請爲嚴懲、並稱據被告朱福根、在捕房謂押頭八角云云、繼據潘探長稟明破案經過、當將紅丸及夾底鉛常呈案、質之被告等、供詞支吾、謂斯種犯法事、僅做十五天之久、求寬、湯樹滋推事諭仍分別還押、定期宣判、

樂俊芬律師訴 明華銀行詐欺

傳票無人收受 將由公示送達

律師樂俊芬、向與北京路明華銀行有支票往來、迄已數載、渠本年五月二十四日、該銀行忽宣告停業、並委任魏烱律師及會計師無期保管、但樂律師有支票往來、存款洋一百七十九元八角九分、亦遭倒去、雖向交涉、而該銀行對於此區區百餘元、竟無法償還、樂律師乃延樂俊英律師具狀、向第一特院刑庭、控告明華銀行董事長童金輝•董事張綱伯•童廣甫•張爾卿•張亦飛•余月亭•林枕湖•監察周子靜•宋輔臣•等共同詐欺、昨日下午、此案由楊馨炘推事蒞刑八庭傳訊、但被告等之傳票、因發交魏烱律師收轉、而魏律師不允代收、故均退回、致開審時被告無一到案、由原告律師請求公示送達、并以被告等所開之明華銀行平日專行吸收另碎存款、以供各被告之揮霍、迨至相當時期、則宣告清理、雖百數十元之存款、亦無法償還、實有詐欺行爲云云、楊推事諭本案定期八月十日、公示送達、

中國實業銀行 愚園路支行昨日開幕

昨日(卽三日)爲中國實業銀行愚園路支行開幕之期、該行雖未發請柬、而各界來賓、到者盛多、均由經副理麥瑞聲•敵仲亮•兩君、殷勤招待、款以茶點、並參觀中實新村、聞是日存款達五百餘戶、外埠匯兌、亦有多起、頗極一時之盛、

向來薄利 全滬共曉
正威藥房
地址＝上海二馬路英華街口康記大舞台對面
努力服務 驚人犧牲
特別大減價 壹個月 七月一日起 七月底止

威靈廣濟水每打一元買一送二
神效時疫水……每盒四十瓶六角
至聖水濟衆水科發痧藥水（概照批價出售）
一介命威靈臭藥水……每聽一元
冠生園果子露……大瓶五角半
樟腦白蘭地……大瓶六角
威靈氏補腎丸每瓶一元四角半
威靈氏潤腸丸……每瓶三角
威靈氏白松糖漿……大瓶六角半
皮膚專藥『施滴靈』……每瓶五角
大號林文烟花露水……六角四分
太號三星蚊虫香……每盒三角
大號鹿頭牌花露水……一元五瓶
力士香皂……每塊一角半
利華藥皂……每塊八分
德國樟腦丸……一元八磅
愛髮老牌美髮漿……大瓶六角
三星牙膏……每支一角八分
清香爽身粉……每足磅三角半
威靈爽身粉……每大盒四角

特設郵購部 專家管理 回件安速 如蒙函購 寄費另加

空前大贈品 件件實用 樣樣精美

□凡購本牌及威靈出品
五角以上者 贈精美團扇一把 美髮漿小瓶一瓶
一元以上者 贈林文烟花露水一瓶 或樟腦白蘭地一瓶
三元以上者 贈二號花露水一瓶 英國上等嗅水一瓶或 威靈潤腸丸一瓶
五元以上者 贈下列各品一件
十元以上者 贈下列各品二件
（大號花露水 免費照相券 威靈爽身粉 安樂素藥水）
注意！贈品以此爲限，多購恕不類推 犧牲品及少數特價品例外

□凡購外牌各種物品
一元以上者 贈精美團扇一把 小號美髮漿一瓶
三元以上者 贈林文烟花露水一瓶 或樟腦白蘭地一瓶
五元以上者 贈二號花露水一瓶 英國上等嗅水一瓶或 威靈潤腸丸一瓶
十元以上者 贈送下列各品一件
（大號花露水 免費照相券 威靈爽身粉 安樂素藥水）

電話 九二五二五 九一六九八

今天機會
今天到本藥房購貨不論多寡除送上列贈品外每客加贈 安勤公司經理之「七味芝蘭香橡皮糖」一 機會難得切勿錯過

□本藥房診所時間
張近熾醫師 下午三時至五時
吳之珖醫師 下午五時至七時

擴充配方部
添聘藥師負責配方
本藥房之配方部專配各國醫師處方素以精細準確取價公道著稱近因各界惠顧日增爰再添聘前上海華英藥房靜安寺分號配方部主任王耕弘藥師自即日起擔任本藥房配方部主任並聘前東方藥房配方部主任鍾信仁藥師襄理一切兩君皆經驗宏富對於各國醫師處方均能精細辨識歷著聲譽本藥房愼重藥劑之誠定荷各界贊許及至於各種原料均係採用著名各大藥廠出品收效宏偉固無待言本藥房並設立接方送藥部以利病家將一經電話通知隨派快車前來取方配就後立即送上不取絲毫送力

嘉禾輪綁案中 沈葛兩船員出險

粵招商分局派員伴送返滬 尚有李孝彬一人未有下落

國營招商局之嘉禾輪、於去年十一月四日、被海盜騎刼、並綁去船員三人、該局頃接廣州分局電告、沈欽祥•葛良辰•二員已營救出險、尚有李孝彬一人、未有下落、粵軍警正在繼續搜勦、茲經探得詳情如下、

……被綁經過…… 招商局開航滬粵綫之嘉禾輪、於去年十一月四日晨行經大鵬灣、被該處海盜上輪騎刼、當時除刼去財物外、並擊斃航警楊澤田一名、綁去該輪業務主任沈欽祥•賬房葛良辰•二買辦李孝彬•等三人、此案發生後、招商局曾電呈交通部、轉呈行政院、通令粵軍警嚴緝、在上月十日、卒經駐大鵬灣警備主任陳愼榮憑眼綫在石牙鄉拿獲刼該輪之盜首陳亞遜一名後、但肉票迄未脫險、

……營救脫險…… 駐大鵬灣之警備軍雖將盜首就擒、但仍繼續努力搜勦、招商局頃已接廣州分局來電報告、謂海盜被加緊嚴緝後、於本月一日繼續緝獲海盜二名、並救出肉票沈欽祥•葛良辰•兩人、尚有李孝彬一人、未有下落、不明生死、

……伴送返滬…… 本埠招商總局得粵分局電告後、已復電該分局、命派員伴送沈欽祥•葛良辰•返滬、至該兩員家屬、亦已得訊、非常欣喜、但李孝彬家屬、則異常焦灼、蓋一家數口、均賴度生、希望能早日脫險云、

英國電話專家 白朗來華有期

大陸報云、工部局所聘調查上海電話事宜之英國電話專家白朗陸軍少佐、八月十一日可由英抵滬、日本專家稻田氏、到滬當可較早、電話委員會中其餘兩人、一爲華人與美人各一、現尚未聘定、

地貨業公會函請 制止非法組織

專事搶攔客家瓜果 否則每船强索六元

上海市地貨業公會、近因有不法之徒、組合大集團、分隊把守滬西各處水陸要道、搶攔客家瓜菓、强迫捐納費用、妨害客商行旅、昨即據情分函市商會、暨水陸各公安機關、請予保護、原函云、逕啓者、案據本會虹橋•曹家渡•老閘•新閘•頭壩等區、全體同業、紛紛來會報稱、近有不法之徒、虛設行名、結合多人、組織大集團、分散各處、把守虹橋•滬西曹家渡•陸家浜•北新涇•等處水陸要道、專事强搶客家瓜菓之技倆、更聞有客家如欲免其扣留、須納捐每船六元、並需傳該項組織、已奉准某某當局許可、茲以西瓜已屆上市、如果此類非法組織、確有此事、則危害本業營業雖鉅、而搶害客商行旅尤甚、爲特請求設法、預爲救濟等語、到會、查本業經售客貨、向爲任客投行、不得强迫行之、否則即爲違犯刑法妨害自由之罪、茲據各同業報告所稱情形、如屬事實、此類不法組織份子、實爲目無法紀、究其

永慶里慘案 昨日又死一人

江淮同鄉會開會援助

大中華賽璐珞廠失火波及附近永慶里當場死傷男女數十人已經第一特院先後驗得屍體二十一具、飭屬棺殮各情、已誌報端、詎於昨十一時許又有在同仁醫院醫治之夏振發、鹽城人、年二十五歲、無法醫救斃命、昨亦經特一院唐檢察官驗明委係生前被火灼傷身死、屍體諭着其叔夏咸友具結領殮、

新聲社云、江淮旅滬同鄉會昨爲永慶里被難同鄉、開緊急會議、討論援助及救濟辦法、計到會約三百餘人、主席成燮春、紀錄張希文、行禮如儀、主席報告(從略)被難家屬推虞叔平報告被災經過情形、議決、(一)本會公推成燮春•張瑞記•金春林•劉振球•計劃援救方針、(二)臨時救濟上海女青年會會員到有張雪琴•王月芳•馮絮鳳•三女士、除已助米五斗四升外、並擬聯合小沙渡各女校協力募助、本會助洋二百元、張瑞記先生助洋三百五十元、韋維清律師助洋四十元、張竺•孫援吾•兩律師各助洋三十元、陶幹律師助洋二十元、(三)本會負責人員、及來賓等、勸令家屬於明晨由本會派工將棺柩運至丙舍內安厝、(四)被難家屬公推嚴瑞祥•顏炳洲•秦步坤•虞叔平•吳錦儒•嚴際雲•劉金標•等七人、辦理被難家屬會、並負責分發捐助款項、(五)本會對日函請各慈善團體予以救助、其他討論(從略)六時半散會、

傷哉 孕婦服毒慘死

醫生竭力施救無效 嬰孩亦在腹中斃命

廣東婦何許氏、年三十歲、與其姘夫何梁、前業廚役、同居於通州路第二百八十三號門牌、家境貧寒、於十日前、氏因向何索錢無着、發生口角、旋何卽因此氣憤之餘、出外不歸、迨至本月一日、何復偕母同赴氏處、索取衣服、致又在途發生爭吵、經捕查見、將何等三人、一併帶入嘉興路捕房、經捕頭略詰一過、以事甚細微、遂向彼等稍加勸慰、卽行釋放、各自返家、詎至前晚、氏因所住房屋、無力交付房租、前往其女友李彩弟處、意欲告貸無着、遂哭別出門、返家後、益覺忿懣異常、遂萌厭世之念、購得鴉片烟吞服自盡、迨至昨晨一時許、李彩弟往氏家探望、始行發覺、遂報告附近站崗華捕、同將其車送上海療養醫院、而氏已有身孕六七月、經醫生極力施救、卒以毒入肺臟、延至三時殞命、而腹中之孩經醫察得於二十分鐘後、亦卽斃命、由院報告該管嘉興路捕房、飭探呂壽昌前往査勘一過、以何梁住址不明、無從査傳、遂將氏之尸體舁入斐倫路驗尸所、昨晨、由第一特院委派唐檢察官蒞所、驗明尸體、據西捕頭韋而稟明前情一過、唐君遂諭驗得死者孕婦何許氏、委係生前服鴉片烟毒發身死、尸交普善山莊收殮、

宋藏建閣記

杭地之佛化運動、以有澈底了解的信仰爲中堅、吳蘊林律師、前以上海威海衛路七一四號影印宋版藏經會、所出版之宋磧砂藏經、莊嚴精妙、特購一部、連同木箱、送於杭州市江干洋泮橋中街潘菴後殿、海林法師爲建一大藏經閣、供養禮拜、張載陽居士近來撰一閣記、敘述其詳、其文云、「潘氏家菴爲杭州江干古刹、代有名師住持、自海林承此衣鉢、發願虔修、去夏吳蘊林居士、購置宋刊磧砂版藏經全部、都一千五百廿一種、六千三百十卷、今秋經至、海林搆斯閣以庋之、額曰大藏經閣、以示閣因經而建云」

醋海餘波 途毆撮合人

顧唯一私姘大姐 顧翁氏憤恨行兇

已故法捕房探目顧紀生、在日擁有資產百萬、在濟利路十四號置有住宅一所、苦乏後嗣、早年娶蛤一子、名龍根、又名唯一、爲子、長大成人、爲娶法租界望志路馬浪路口天興押店主翁錦山之女爲室、成婚後、已生子女數口、乃唯一飽暖思淫、竟與傭用之大姐顧愛媛發生戀愛、春風數度之後、竟爾珠胎暗結、織因遺棄不顧、顧愛媛於顧紀生故世後、於上年冬初、延律師自訴顧唯一遺棄罪於特二法院刑庭、經魯仲連者出面調停、由顧唯一出資千金和解、一場風波、始告平息、顧愛媛近以所生之二歲男孩火根、不時患病、爲求子病速痊計、乃與同居之吳杜氏、(卅六歲蘇州人按杜氏爲顧紀生之寄女與唯一爲過房姊弟稱呼)熟商、擬將小孩寄名與上方山仙老爺爲子、因愛媛於五月卅一日上午十一時、與奶娘攜隨氏懷抱小孩、偕同吳杜氏赴馬浪路望志路口天興押店(卽唯一之岳家)隔壁弄上方山仙老爺堂內燒香、詎知甫經行抵佛堂之弄口、被顧翁氏所見、以丈夫唯一之當初與愛媛私通、完全由吳杜氏一人從中拉攏、今日驟然遇見、不禁妬火中燒、卽趕上向杜氏爭鬬、由路人勸散、吳杜氏自被翁氏毆打、遍體傷痛、爰延律師代理、具狀特二院刑庭、自訴顧翁氏及氏母翁老太及小大姐小獅子等傷害罪、請求訊究、法院據狀、於昨晨由邱煥瀛推事在刑二庭傳訊、先由自訴人吳杜氏陳述被毆情形、并稱是日婦人與顧愛媛同至該弄口、被告等及店夥十餘人、不問情由、將我毆打云云、繼由證人顧愛媛與奶傭證明一切、訊之顧翁氏供、婦人是日歸寧、探望母病、適見杜氏向余欠歇口角、不敢行兇、翁老太供、年六十五歲、婦人有病臥床、何能與人打架、要求准予反訴誣告、小獅子供、女子是日手抱小主人、豈能幫助打人、求察、被告等同延王恆顧律師辯護、末由雙方律師辯論後、庭諭宣告終結、定期九日宣判、

明星花露香水 老牌
試用瓶一角
越陳越香

國內外高尚藥房百貨商店均有出售
四馬路中西大藥房謹

SINO-ACRIDIN TABLETS & AMPOULES NO. 34
黃色素製劑 根治白濁特效新藥

上海新閘路一千零九十五號 新亞藥廠發行

請灑飛力脫殺蟲藥粉以殺一切爬蟲
此為著名之飛力脫殺蟲藥水廠家出品

(七)

女士們注意如欲立即使齒白亮請聽吾言
速用此特殊牙膏以除去難看之黃污牙垢

因有諸位中必嘗胸黃污牙齒而每每不敢啟齒微笑者。今可用固齡玉 使牙齒潔白光亮。給以形同珠玉之閃光
功效神速
凡按唯一固齡玉方法用固齡玉刷牙者。當知防腐劑之牙膏可以殺死口腔細菌而免釀成難看之齒與蛀爛。其重要為何如。君之牙齒可於驚人之短期內變為白亮。其被潔殊非意料所及。現可自試固齡玉對於君功效如何。即日起請用固齡玉牙膏
各大藥房均有出售 中國經理 美商 同益洋行
KOLYNOS 固齡玉牙膏

盜匪刦後遺失贓洋 竟敢潛回尋覓

為事主伙計瞥見報警 當場追上將兩盜追獲

如皋人張崇坤、年五十一歲、旅滬有年、開設租放黃包車公司於南市小南門桑園街第三十八弄第七號門牌、起初範圍甚小、但因張平日善於經營、現已擴充至四十餘輛、每日所得、頗稱裕如、張妻陳氏、張之岳母趙氏、及張所生之子女等、均一齊住居於公司內、詎因此竟遭匪徒之覬覦、前夜十時半左右、突來口操江北音、身着藍黑色不等之短裝盜匪六名、出示手槍、其時張適往小東門南洋醫院治病未歸、盜等入門後、由一盜把守大門、五盜直闖內室、當將張之闔家人等、一併驅禁於一室、然後分頭刦掠、翻箱倒篋、搜索殆遍、計被刦去鈔洋五十元、(該款係包於一紙包內)現洋十一元二角、雙毫九十角、及張陳氏手上所御金戒一只、並耳環暨毛葛新鞋等服飾、盜等得贓後、即奪門向南三昧弄隣家浜方面而逸、當時張之岳母張氏、急尾躡盜後、狂呼捕盜、一盜急開放二槍示威、幸未傷人、但衆盜至此始急、即將所刦得之新鞋一雙、拋棄於三八弄口、不料倉皇之間、竟連同紙包內之鈔洋五十元、亦一併遺落地上、當時毫未覺察、未幾、該管巡道街警聞警、急撥派巡官陳學敏、督率警長王佐賢、張鴻勛、及警士周慶道等、馳往兜捕、卒因為時已遲、盜等已無踪影、致未逮獲、既而警長張鴻勛忽在該處三八弄口發現盜等所遺落之鈔洋五十元、及鞋子一雙、乃即拾歸、一併帶回所中、詎盜等於漏網後、突然發覺所刦得之鈔洋五十元、竟告遺失在三八弄口相近地點、各盜因財迷心竅、未肯捨去、故於昨日上午四時許、乘天甫破曉、路上行人稀少之際、派遣其同盜周應龍、王宗才兩人、潛赴該處弄口一帶尋覓、以冀珠還合浦、以便分贓、不料適被張崇坤車寓內夥計秦美華所瞥見、即加注意、未幾、周等因尋覓無踪、返身西行、秦即尾隨其後、追行至普育西路、乃潛向該處二十崗守望警孫耀銘報告、立即追上、將周、王兩盜雙雙逮獲、帶入該管文廟路警所、轉送巡道街警所、復在周應龍身畔搜出滬南區保衛團第三排第九班副班長之符號一方、形似已經塗改、惟符號上所書姓名周應龍數字、尚可辨認、當由該所金所長提訊時、王宗才供年廿六歲、鹽城人、前住國貨路草棚內、周應龍供、年廿二歲、山東人、向居江陰街四十一弄五號內、且供出同黨王超等多人匿迹所在、現該所正在派警偵查中、

妨害名譽 師生涉訟法庭

石錦湖訴宋鴻甫 宋竭力否認攻擊

醫師閩人石錦湖、在南京路女子銀行二樓開設現代科學美容醫院、近延律師控大陸商場上海美容醫院主任甬人宋鴻甫、妨害自由名譽等罪於第一特區法院、其事實以宋向在彼處學習醫術三年期滿、與習至一年、適市衛生局舉辦醫師登記、石經宋之請、簽發一畢業證書、前往登記、因非正式醫院之證書、未蒙照准、嗣經石之助、另行設立上海美容院、乃邇來有住居拉都路之陳姓三小姐因額上生一瘡痕、初延宋醫治、旋由石為之醫治、乃宋即在陳處屢次攻擊石之種種、為石所知、即致函與宋、請將所發之畢業證書交還、詎宋自接函後、即邀同多人、至石之住所診吵鬧不休、石乃提起控訴、昨日午後、由黃日昇推事開刑二庭傳訊、宋延戴繼恩律師辯護、先由石陳述經過、旋據宋供稱、我與石係由友誼而為師生、此次陳小姐前我並未說過石先生之壞話、或有人從中挑撥、石遂致函與我、欲索回證書、言詞頗兇、我因事出誤會、故與二友同至其寓預備解釋、不料石竟拒絕、囑於下午四時至其診所談判、我如約而往、適石在診病、乃坐於會客室、不料石竟報告捕房、經我向來探解釋原因、探即退去、此事完全被誣、故現亦提起反訴云云、庭上以尚須調查、乃諭改期再行傳證質訊、

生活困窮 婦人厭世投繯

遺下兩孩屍旁哭泣 死者忍心實所不取

鹽城婦人劉卜氏、年二十五歲、住居閘北金家庵路九二弄、生有二子、長年五歲、次僅兩齡、一家四口、全恃乃夫劉寶子一人做工度日、最近因入不敷出、生活頓生問題、劉卜氏終日愁眉雙鎖、抑鬱寡歡、逢人輒稱如此生存世上、全無樂趣、不若早離塵世為愈、乃夫等亦不以為意、不料前晚劉卜氏乘人不備之際、忍心、拋棄丈夫愛子、竟實行自殺、用細麻繩懸樑自縊而死、迨乃夫覺察、設法施救、已返魂無術矣、遺下兩孩、在屍旁頻呼媽媽不止、聞者酸鼻、昨由二十三保十五圖地保徐金林投報地方法院請為相驗、奉委湯汝修檢察官率同沈啟秀檢驗員蒞場相明棺殮、

菜館被封 原創辦人聲明異議

狀請法院啟封

南市大王廟街得勝菜館、向為董家渡口高陞館菜主王生泉創辦、去年五月間、王生泉將一切生財出租與陸海泉營業、最近因受市面不景氣影響、拖欠兆豐米店萬福醬園等貨款、致被各債權及房主等聯名控經地方法院將店發封、陸海泉乃於前日潛逃無踪、而王生泉以此項生財、為渠所有、足以於昨向地方法院具狀聲明異議、要求啟封、奉諭靜候核示、

浦東吳家廳盜刦

浦東吳家廳三十八號居民吳庫生吳妙福家、於前晚八時許、突來盜匪七八人、執有假手槍四枝、以借物為由、叫開大門、若輩身穿藍布短衣、操江北口音、一人身着油布衣、身材魁梧、當將事主威嚇一室、即行搜刦、計被刦去金耳環一付、銀實石金圈一付、鈔票五元二角、始擁逸去、事後由吳等報請楊樹浦中隊及保衛團第六隊協緝、

兩處小火

昨日上午一時許、滬西白利南路蘇公與校東首、海門人倪才明所居之無門牌平房內、因燃點蚊烟香不慎、頓時濃烟密佈、圖穿屋頂、經曹家渡救火會聞警驅車趕至、竭力澆救始熄、計燬平房二間、旋由滬警前往、將火首拘入曹家渡分局訊究、

滬城老北門內福佑路(即穿心街)第三百八十四號門牌美華祥袋珞璘(即洋薪等)批發所、昨(三日)晨六時許、樓上不戒於火、登時烟霧彌漫、火光熊熊、不可嚮邇、幸時在白日經鄰人等報同汲水澆熄、僅焚燬床帳雜物、迨各段救火會驅車到場、已烟消火滅矣、

白利南路火警

白利南路近萬和煉灰廠東無門牌平房中、有甯波人阿松所住平房內、於昨晚八時許、忽然起火、一時烈燄飛騰、不可嚮邇、加以平房已屬敝舊、而風勢又緊、故隣息間、即波及左右鄰居、一般貧民居戶、咸共老攜幼、奔避不遑、秩序大亂、幸曹家渡警局及救火會、均聞訊趕到、竭為彈壓極力澆救、故得未釀成巨災、結果焚去平房七間、損失尚輕、火首阿松、於事後被該管分局傳往訊辦、

盜匪形似小工

並持有假手槍

浦東楊思區潘家宅十六號居民潘仲甫家、於前晚一時許、突來盜匪六人、攀越竹籬笆並撬開窗扇入室、分往東西房搜刦、盜等身穿黑布或藍布短衫褲、形似小工、持有假手槍一枝、事主被迫未敢聲張、當被刦去皮棉夾單男女衣服二十餘件、約共損失二百元、盜遂攜贓逃逸無踪、該地係屬鄉村、無法呼援、事主至翌午投報塘橋警所請緝、

銀行檢查報告彙誌

中央 銀行發行準備第一百三十七次檢查報告云、本會依據中央銀行條例第十五條之規定、對於本行發行兌換券準備金、負檢查之責、茲於民國二十四年六月三十日、在本行發行局舉行第一百三十七次檢查、用將檢查結果公告如左、(甲)兌換券發行總額銀元九千八百七十二萬七千九百十六元、內計、銀元券九千一百九十四萬零一百七十四元、輔幣券六百七十八萬七千七百四十二元、兌換券準備金總額九千八百七十二萬七千九百十六元、內計、現金準備銀元七千六百五十萬零七千九百十六元、是項現金準備、計存本行發行庫七千二百零六萬五千一百九十七元、存各埠分支行二百十九萬九千五百十二元、存同業二百二十四萬三千二百零七元、保證準備折合銀元二千二百二十二萬元、(乙)關金兌換券發行總額三十七萬三千三百二十四元七角、關金兌換券準備金總額三十七萬三千三百二十四元七角、是項準備金、內計標金七千三百五十一兩九錢五分、以定價五兩零七七九合關金三十七萬三千三百二十四元七角、照中央銀行兌換券章程第二條、現金準備百分之六十、保證準備百分之四十、此次檢查結果、現金超過六十分之數、保證不及四十分之數、核與定章相符、特此報告、中華民國二十四年七月三日、中央銀行監事會主席李馥蓀・監事謝銘勳・貝淞孫・秦潤卿・林康侯・徐寄廎、

四行 上海準備庫發行準備報告云、四行準備庫、係由鹽業金城中南大陸四銀行、聯合設立、專辦發行中南銀行鈔票事宜、按照該庫發行章程、發行鈔票、十足準備、現金準備至少六成、保證準備至多四成、每星期公告一次、經四行稽核員及會計師檢核、茲照錄上海準備庫二十四年六月二十九日第二百八十七次公告如下、鈔票流通額二千二百零三萬四千二百七十三元、準備金總額二千二百零三萬四千二百七十三元、內計、現金準備一千七百四十一萬八千六百七十二元、保證準備四百六十一萬五千六百元、

小智能徵求答案近訊

棕欖公司舉辦之

上海棕欖公司之小智能懸獎、其問題均富有興趣、自發報徵求答案以來、應徵者異常踴躍、該公司茲徇各界要求、特將八個問題、同時披露、俾應徵者得隨時領取贈品、並聞該公司特備單張應徵券、可向各經售商店或該公司索取、

全市衛生運動 四馬路中西大藥房 大廉價大贈品
新鮮菓子露 大瓶五角每元三瓶 小瓶三角每元五瓶
一滴香
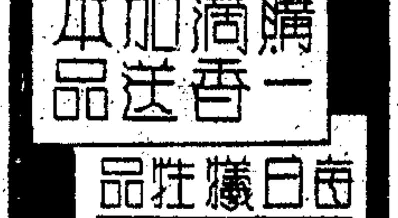
購一滴香加送本品
每日犧牲品 十有餘種 購貨一角 可購十銅 元貨一組
南支 小東門東門路 中支 浙江路寧波路 西支 老西門方斜路

各國新大藥房 各新公司 各新百貨商店 永安 先施 麗華 中國國貨公司 各牙科材料公司
經理 陳思明治牙聖水 唐海安敬題
創造世界上藥品及擦牙劑之新紀錄
本品牙醫稱為止痛聖藥。為擦牙妙劑。家庭稱為消毒殺菌。
總發行 南京路大陸商場五一三 陳牙醫思明院

盆湯弄，天津路口 維新鞋莊大減價 繼續三星期 ▷十八日止◁
漆皮拖鞋祇售一元四角
新布底軟底皮底 時花紗鞋・大悟呢鞋・京緞鞋・馬褂呢鞋 減售一元七角
特製經濟貢呢鞋祇售一元六角 軟硬底小牛皮拖鞋每雙二元
榮泰貢呢鞋，毛葛鞋，維也納鞋 減售二元九角
毛葛，錦地縐，紗鞋 特製軟底貢呢鞋 每雙二元三四角
犧牲鞋

黃梅時節宜服自來血

五洲大藥房之人造自來血、補充血液、功效確實、當茲爽暖不常氣候變化之黃梅時期、濕濁熏蒸、尤令人極感不適、故體虛者宜於此時調服自來血、則血足身強、百病不侵矣、此劑味極甘美、調服極宜、

同鄉會消息

無錫 旅滬同鄉會、為修改章程案、訂於本月七日、召開臨時會員大會、推定許修直、蔡緘三、蔣哲卿、為大會主席團、該會近以會員發達、所有七浦路會所、不敷應用、特假座貴州路湖社舉行、業已呈請黨政機關、屆時派員指導、一切手續、均已籌備就緒、

江陰 旅滬同鄉、亦有數千人、爰有同鄉會之組織、上月二十三日、假湖社舉行成立大會、當時因時間關係、未及開票選舉、當由黨政代表將票箱封存、改定六月三十日補行開票、詎事後有人發報具呈黨政機關、藉明異議、茲悉當局以該會既有糾紛、必須澈查真相、諭令暫緩開票、俟查明後再行辦理、

半淞園定期開放夜園

南市半淞園定本月六日起、延長時間、開放夜園、至午夜十二時止、蒐羅各種名貴游藝、以助雅興、聘請藝術名家紮成燈彩畫舫二艘、船內佈以音樂、幽雅動聽、湖中建築三潭印月、悉仿西湖勝景、空中發明人工月亮、以强力電光映入水中、一似中秋團圓明月、湖心亭中置有無綫電機、發音宏亮、遍達全園、江上草堂紮成全部西遊記燈彩、玲瓏機關、活動逼真、並設文虎、備有贈品、每晚燃放中西著名燄火、全園遍紮五色電燈、每日出版遊園特刊、詳載節目、以及小品文字、並列有全園地圖、門票仍售二角、長期遊券、每張祇售一元、園內中西名菜各色點心、及冷飲品等、無不齊備、並備汽車接送遊客、南市電車特延長時間、以利交通、

第十二期航空獎券定期開獎

第十二期航空公路建設獎券、准於本月五日下午二時起仍在本埠法租界亞爾培路逸園當衆開獎、所有中獎各券、定於本月十三日起、由各地中央中國交通三銀行開始兌獎、至於一切開獎手續、仍照以前各屆辦理、並無變更、並已約定各無綫電臺於開獎時、用中英俄法四國文字隨時播報、

迷路男女孩待領

女孩金弟、年十一歲、又麻面女孩名阿二年五歲、又無名男孩、年約三四歲、和尚頭、身穿紅色格子布衫褲、腳着紅格子線襪、黑布鞋子、於前日先後在法租界迷路、由捕查見、帶至捕房、無從查傳家屬、捕頭命暫時留養、候屬認領、如有失孩家屬、可投盧家灣法總巡捕房認領、

破產法釋義即將出版

我國破產法、現已公佈、並定於本年十月一日施行、惟書坊間對於此項法規、尚無著本、可供參考、茲聞名教授王君去非、最近已秉其十餘年研究本法之心得、及講授之經驗、著成破產法釋義一書、將由本埠三馬路法學書局出版、該書內容、除就新破產法系統的銓註、及將原有條文逐條詳為解釋外、凡關於本法之各國立法例與一般的法理、亦廣徵博引、網羅靡遺、足供學術界實務界等之參究、一經發行、想國內大學學生以及法官律師等、定必人手一編、其銷路之暢旺、實可預期、

葛傳槼新著二種

英語學家葛傳槼君、近本其研究英文多年之經驗、編著「怎樣讀通英文」及「英文救濟法入門」二書、專就中等學生及失學青年研究英文之困難、作切實之指導、林語堂博士對於「怎樣讀通英文」一書、尤備加贊許、大意云、余以為此書凡研究英文之學生、閱讀一過、必能得益非淺、此

市聲

▲大福來經售航空券暢銷 第十二期航空公路獎券、定於本月五日開獎、本埠經銷處、尤以法大馬路西新橋街口之新公和祥即大福來總行銷數最鉅、蓋該行支店十處、遍設全滬而每次大獎、多數皆由該行分條售出、故各界凡買獎券者、均樂向該行選購、

▲世界皮鞋公司廉價 南京路新新公司對面世界皮鞋公司開辦以來、歷史攸久、所有出品、無不料頭工精、經久耐穿、且式樣之美觀、步履之舒適、尤為皮鞋中首屈一指、該經理張君舉年、茲為酬答顧客之雅意起見、自七月一日起、舉行六週紀念、減價三星期、將各種男皮鞋及紗鞋、價目竭誠克己、一律八折、

▲上海大戲院改演粵劇盛況 本埠北四川路虬江路口上海大戲院、近由旅滬粵商接辦開演粵劇、內部重加佈置、改革一新、由粵聘來千秋新聲男女劇團、全班名角、業於昨日起演、並特請梁扶初君主持揭幕禮、日夜觀客三千餘人、甚形擁擠、愛好粵劇仕女、幸勿交臂失之、

▲新貨白塔牌奶油已到 國貨白塔牌奶油、自行銷以來、中外用戶、咸稱味勝舶來品、且定價又廉、現在大亞奶油公司已將紙殼改良、奶油顏色、亦一例依照標準奶油色、據云、該公司每日出品不多、大有供不應求之慨云、

▲宏興鷓鴣菜藥房擴設滬行 廣東宏興藥房之出品兒科專藥鷓鴣菜、自行銷滬上以來、以其功效優異、極得各界人士信用、銷路日增、原日由長發行經理、但該行規模不大、不足以應付、現宏興藥房為利便滬上及華東華北各方購辦鷓鴣菜起見、特在上海設立分行、已擇定南京路九百九十三號、經數月之裝修籌備、現將竣工、開定七月十二號開幕、同時舉行大贈品、犧牲五萬元、

▲冠生園素品大會誌盛 本埠冠生園食品公司、素以服務社會之精神、見稱於當時、最近因時屆夏令、茹素者漸多、特設援往年成例舉行一年一度之素品大會、凡罐頭素品、如紅燒冬菇・辣油悶筍・寧波考麩・無錫麵筋・什錦醬菜・楊梅果醬・各種水果、以及麵包細點・餅乾・名產・等搜羅至富、並有素品席一種、同時發售、聞昨為開始之第一日、雖天時陰雨、其盛況較往年尤形熱鬧、

▲星月牌菓子露之優點 星月牌菓子露、為中國食品公司之出品、以最新科學方法、經過澄溜而製成、對於盛裝之玻瓶、亦施以消毒手續、故質料純潔、頗合衛生、且甜味適度、允推為國產菓子露之上乘、是以銷路頗暢、近更經本市衛生局檢驗合格、認為適合市定清潔飲料之標準、足徵該公司出品精良、非市上凡品所可比擬焉、現在已屆暑天、各界如欲購飲菓子露、以消溽暑者、惟有星月牌最為相宜、聞各飲食店均有出售、

天氣報告

徐家滙天文臺昨日午後四時三十分氣象預報云、山東四周、天晴、頗熱、風來自東北至東南不等、揚子江中游與下游、天晴而熱、漸雲、而變化不定、風來自東北至東南不等、因宜昌西南之低壓向東進行所致、東海天晴、有陣雨、並和緩之旋風、因小低壓經過向東北東進行所致、小笠原島西南天氣惡劣、因颶風大約向西北北或北面進行所致、又昨日午後三時前二十四小時內本埠氣溫最高八六・九、最低六六・二、去年同日最高一〇〇・二、最低七八・八、

來函

逕啟者、頃見(本年七月三日)貴報第四張第十三版、載有婦孺會亦將舉辦婦女擇配一則、所載會中概況及擇配日期兩節、完全錯誤、查本會設立年齡及創辦人姓名、多有不符、籌備擇配日期、更屬子虛、以擇配而論、向有定章、無庸公開、記者訪聞無據、何得謬然遂稿、雖屬有聞必錄、不免淆惑觀聽、為特備函奉達、即希賓照迅予更正、是所至要、此致申報大主筆撰祭、中國救濟婦孺總會啟、七月三日、

特載

劉海粟報告歐遊經過(五)

(一)一九三四年一月二十八日—劉海粟在柏林普魯士美術院演講「中國畫派之變遷」

(二)一九三四年一月二十日—沙爾武博士在柏林普魯士美術院講「中國山水畫的特點」

(三)一九三四年二月十日—劉海粟在柏林大學東方語言學校講「何謂氣韻」並即席揮毫

(四)一九三四年三月二十六日—劉海粟在漢堡美術院講「中國畫家之思想與生活」

(五)一九三四年四月八日—劉海粟在杜塞爾多夫美術會講「中國畫與書詩」

(六)一九三四年五月七日—劉海粟在荷蘭阿姆司脫達姆講「中國畫之精神要素」

(七)一九三四年八月二十七日劉海粟在瑞京美術大廈講「中國繪畫上的六法論」

(八)一九三四年九月二日費許博士在瑞京美術大廈講「院體畫與文人畫」

(九)一九三四年九月八日—于格爾博士在瑞京美術大廈講「中國人為什麼愛畫松竹梅」

(十)一九三五年一月十五日—羅蘭士別濟在倫敦中華協會講「中國南宋獨立的人格和獨立的創作」(用映片)

(十一)一九三五年三月十一日—劉海粟在中華協會講「中國畫與六法」(用映片)講稿刊於四月號Studio

(十二)一九三五年四月二日—蔣彝在中華協會講「中國文字與繪畫」

(十三)一九三五年三月十日海德瑪博士在捷克伯剌哈博物院講「中國畫學上之特點」

(十四)一九三五年四月二十一日—海倫博士在捷京博物院講「中國近代畫史」

按：寇美爾教授、泌壽先生、費許博士為德英之著名學者、研究中國美術都四十年以上、著作甚富、上溯漢晉、下迄元明之繪畫及畫論、俱有高超之見解、為現代歐洲美術界權威、此次對於中國現代畫稱揚備至、其評論尤多創見、至可寶貴、原文甚長、容後再為刊布、(未完)

內服聖藥 肅清蘊毒 澈底根治
太和大藥房發行

夏令要藥
廣東種德園著名應驗藥品
萬應痧氣丸 甘露午時茶
八寶紅靈丹 萬應如意油
諸葛行軍散 國貨薄荷錠
麝香卧龍丹 優良薄荷糖
十滴痧藥水 瘤瘴瘟香珠
種德卍靈油 避瘟瘟香牌
外埠函購回件迅速 備有九藥全集承索即奉
上海河南路二六七號 廣東種德園藥局發行
各埠藥房均有出售

蟲類傳疫
能殺之
飛力脫
（五）

內服萬克醒片
要防
霍亂 傷寒 痢疾
請速預服
德國薩克生廠製之
內服萬克醒片
上海美狄根洋行總經理
各大藥房均有出售

體育消息

青島選拔 全運會選手

▲田徑賽籃足球已選出
▲游泳國術網球待續選

（青島通訊）第六屆全國運動大會、定於本年十月十日在上海舉行、所有青島市參加之各項選手、亟應預爲選定、以便積極訓練、本市教育局以大會開幕日期、相距雖有三月、但時光如駛、轉瞬即屆、特於昨日召集體委會及體協會各委員開會討論、籌備參加事宜、並選定男女田徑賽、男女籃球足球等選手、計六十七人、並游泳國術網球等項選手、尙待繼續選拔、已選妥之選手、定期按照訓練辦法、施以相當訓練、俾資進修、茲將訓練辦法、及已選出之選手姓氏、分誌如次、

▲訓練方法　一凡被選各項選手、均須參加暑期訓練、二訓練日期、田徑賽及球類賽、均自七月十七日起、八月三十日止、游泳自八月一日起、至八月三十日止、爲第一期、三凡參加第一期訓練者、均須在指定地點食宿、由教育局每人每月津貼火食費六元、否則不得享受此項津貼、四本屆暑期訓練、所有參加選手、一律不發車資、五教局所發之答函、希於本月十日以前塡送到局、以便規定程序、六本辦法如有未盡事宜、得隨時修正之、

▲選手名單　男高王光元、（中華）張文成、（中華）孫壽鳴、（鳳凰號）鄭立亭、（中華）呂彥俊、（山大）林祖鋑、（山大）馮紹堯、（山大）許振儒、（山大）周樹棠、（鐵中）沈爾朋、（鐵中）尹玉羲、（鐵中）李振綱、（鐵中）朱威智、（市中）劉茂俊、（市中）王振泉、（李中）鞠鴻羲、（李中）許延璞、（禮賢）女子紀淑雲、（文德）仲平眞、（文德）郭文蘭、（文德）唐其貞、（文德）臧定月、（文德）仲貴眞、（文德）方佩秋、（文德）邵佩雲、（女中）丁棻原、（女中）徐懋敏、（女中）許行宜、（女中）唐其懋、（女中）女子籃球仲平眞、（文德）紀淑雲、（文德）臧定月、（文德）唐其貞、（文德）楊菊英、（文德）方佩秋、（文德）房蕙芬、（文德）郭文蘭、（文德）邵佩芸、（女中）楊宗琇、（女中）宋淑蘭、（女中）仲貴眞、（女中）徐懋敏、（女中）丁棻原、（女中）郭美珍、（女中）劉德民、（女中）男籃球張毓才、（體育場）張齊甫、張文成、孔慶餘、（膠海關）丁守蔡、傘根香、（取引所）任桐成、（鐵中）蔡作俊、（李中）馮紹堯、（山大）王振金、（中國銀行）男子排球趙松鶴、（膠路局）劉子常、李永年、周樹棠、鄒永興、（同上）顏家沃、王濯之、（招商局）莊孝德、（山大）黃文輔、（和記）孫益鵬、（膠海關）任楙、（備區）王洪榮、（電報局）武鐵漢、（膠海關）任樹椿、（山大）李百鎮、（山大）蔡運仲、（山大）劉運宗、（山大）朱式儉、（膠海關）陳安興、（同上）谷源濤、（德士古）程恒詩、（山大）谷源溶、（禮賢）

浙參加青島訓練會

（杭州通訊）全國體育協進會在青島舉辦出席世界運動會暑期訓練班及體育講習會、各省參加者甚多、浙省參加者爲田徑訓練陸祖蔭、體育講習會男子謝祖佑、盧三璇、顧徐年、徐汝康、郭師鎮、

浙四屆全運會 游泳秩序決定

（杭州通訊）浙省第四屆全省運動會游泳比賽、決定本月六日午後二時在省立杭高游泳池舉行預賽、七日上午八時行開幕禮、八時三十分開始複決賽、參加者共計十四單位、男生六十四人、女生三十人、此次大會選票、頗多游泳健將、預料浙省最高紀錄、必將全部動搖、茲探錄比賽秩序、裁判名單、比賽秩序如下、

裁判職員　總裁判程康初、發令涂傳籌、裁判長李信標、裁判張增源、高尙志、余修德、張强鄰、稽源、計時長張夢吉、計時員毛志恒、徐牧民、周劍飛、檢錄員李章湉、周劍飛、報告員尹道中、成績紀錄謝挺森、王文幹、

比賽秩序　六日午後二時舉行各項游泳預賽、（男子）㊀五十公尺自由式預賽、㊁四百尺自由式預賽、㊂百公尺自由式預賽、㊃二百公尺俯泳預賽、㊄百公尺仰泳預賽、㊅千五百公尺自由式預賽七日上午八時三十分開始比賽、㊀男子五十公尺自由式決賽、㊁男子百公尺仰泳複賽、㊂男子五十公尺自由式決賽、㊃男子二百公尺俯泳決賽、㊄男子百公尺自由式複賽、女子百公尺自由式決賽、㊅男子四百公尺自由式複賽、㊆男子百公尺仰泳決賽、女子百公尺仰泳表演、㊇男子四百公尺自由式決賽、㊈男子百公尺自由式決賽、㊉男子二百公尺接力決賽、⑪男子千五百公尺自由式決賽、

網球聯賽 上海對日本改期今日

上海對日本會、原定昨日舉行、後因場濕、改今日下午五時在康悌路舉行、

華北四騎士將來滬 中國網球會準備迎戰

▲日期暫定十三日下午

華北網球四騎士、高惠民朱木祥、大小二羅等、現已抵京、不日過滬、將與海上各網球名手、一較高下、中國網球會、現正籌備歡迎比賽事宜、聯絡地主之誼、或將選任林邱兩位老將、應付第一第二單打、而以後起之秀、張定釗爭冠軍或許德民、對大小二羅、雙打則分道揚鑣、林張邱周分別合作、藉以平衡實力而誘掖後進、日期或定七月十三日（星期六）下午、門票分一元半一元及六角三種、地點在星加坡路五號、中國網球會球場云、

業餘網球會新會員

▲限本星期內到場練習

市一體育場第六次業餘網球競賽會、本定上月底開始比賽、只以連日下雨、新會員未能到場練習、無從辨別程度、分組比賽、茲屆天晴、務望未到場練習之新會員、於本星期內到場練習云、

惠勃爾登男子單打 克拉姆奪得決賽權

▲三比一戰勝美國勃琪

（倫敦三日電）德國克拉姆今日奪得惠勃爾登網球大會男子單打決賽權、克拉姆以三比一戰勝美國青年勃琪、成績四比六、六比四、六比三、六比二、

女子單打 英國希望告絕

兩主要選手被淘汰 馬迪夫人得複賽權

（倫敦二日路透電）惠勃爾登網球大會女子單打中英國之希望、今日受一重大打擊、兩主要選手相繼淘汰、郎德女士敗於澳洲哈的根女士、史丹露女士敗於德國史貝林夫人、馬迪夫人則繼續勝利、奪得複賽權、半複賽成績如下、

哈的根女士（澳）（四比六 六比四 六比三）郎德女士（英）
史貝林夫人（德）（七比五 七比五）史丹露女士（英）
馬迪夫人（美）（六比三 六比〇）瑪底歐夫人（法）
傑可白女士（美）（六比一 九比七）茄司加夫人（波）

參加青島暑期訓練會 王正林王禾後日啟程

▲其他五人將分道揚鑣

中華全國體育協進會、在青島主辦之暑期訓練會、已定本月十日、在青市開幕、本市田徑選手、除由協進會保送外、復由市教育局保送孫惠培·王正林·賈連仁·王禾·陳家佑·張家燮·宮萬育·韋叔昭等八人、現賈連仁已於上月三十日先行赴靑報到外、王正林及王禾兩人、均隸屬前華光田徑隊（現改稱友聲隊）頃據該隊傳出消息、兩王行裝、已準備就緒、將於六日速袂搭輪赴靑、其他九人、不日亦將由水陸兩道、殊途同歸云、

厚權杯夏令足球賽

▲本星期日秩序

隊名	時間	性質	裁判員
健華對飛公	八時	表演賽	鄭光亮
好樂對飛公	十時半	表演賽	丁兆成
五金對逸明	二時半	和局重賽	趙開生
美光對新生	四時	和局重賽	張志仁

體育新著二種出版

▲實用婦女醫療操 ▲手球訓練法

上海勞神父路三九二號勤奮書局、向以努力提倡體育、發行體育書報爲主旨、茲又出版體育新著二種、分述概要如下、㊀「實用婦女醫療操」原著者芹尼婓樂、翻譯者江蘇省立蘇州女子師範體育主任陳韻蘭女士、第一章引言、第二章體操釋名、第三章普通體操、第四章矯正姿勢的練習、第五章矯正足部的練習、第六章、月經病者的練習、第七章、心臟病的練習、第八章靜脈腫病者的練習、第九章眼瞼下垂病者的練習、第十章消化不良者的練習、第十一章大便閉結者的練習、第十二章、體重不足者的練習、第十四章身體前後面姿勢不良者的練習、第十五章身體側彎的練習、第十六章身體複側彎的練習、全書三十二開本一厚册、上等瑞典紙精印、並附插圖多幀、定價每册大洋七角、特價九折、郵購加掛號寄費一角一分、㊁「手球訓練法」、體育著作家阮蔚村編著、蔣家湊希陶校閱、第一章手球之沿革、第二章單壁手球與四壁手球之訓練、第三章手球場之建築與設備、第四章手球之用具、第五章手球比賽與紀錄法、第六章手球之方法、第七章裁判員之職務、第八章舉辦競賽之方法、第九章比賽分組法、第十章手球規則、全書三十二開本一冊、定價大洋五角、特價九折、以上兩書、本埠四馬路二七七號該局門市部及全國各書局、均有出售、

教育新聞

教育部訓令私立 金陵女文理學院改進

教育部三日訓令私立金陵女子文理學院、原令略謂「該院曾經本部派員視察、茲據報告經詳加審核該院聘請教員、尙能注重專任教學訓導、多屬勤奮、學校秩序風紀、亦稱良好、惟應行改進之處甚多、茲將要點提示於次、一、該院方面有全體教職員會議校務委員會主持、與現行機關及訓練學生自治機關等名稱、與現行教育法令頗多不合、應即自行改正、二、該院經費年有虧空、自應由校董會增籌的款、以裕收入、又該院高深實驗設備、雖與金陵大學合作、究嫌未備、應添購的量、自謀充實以資應用、體育及衛生設備、大致尙佳、惟游泳池尙須添置、三、該院設系十二、專修科一、經費既屬困難、而學生人數亦不多、應即酌擬裁併、計畫呈部核定、四、該院附中校舍及師資設備、多與大學部合用、於教學管理諸多不便、嗣後應設法隔離、並增多設備、多聘專任負責教員、專力設施課程、應照部定標準、妥爲改訂、切實施行、合行令仰遵照切實改進具報」云云、

沈鵬飛任教部專員說

（中央社三日南京電）沈鵬飛自辭去暨大校長職務後、教部有任沈爲專員說、日內或可發表、

廿四年度 私專以上校補助費

▲總數爲七十二萬元

二日行政院通過二十四年度私立專科以上學校補助費如次、金陵大學三二五五八元、金陵女子文理學院一三三四二元、東吳大學一三三四七元、蘇州美專六二七四元、南通學院四二六三八元、之江文理學院八三六六元、大同大學三三七一三九元、復旦大學一六二八〇元、光華大學一三七二五元、大夏大學一六二八〇元、滬江大學二二一〇一元、中法大學藥學專科一〇四五七元、東亞體育專科學校五二二八元、燕京大學六五一一七元、輔仁大學一一〇五〇元、朝陽學院八三六六元、焦作工學院三六六〇〇元、齊魯大學二九四八六元、武昌中華大學六六六二元、山西川至醫學專科學校一六八七三元、武昌文華圖書館學專科學校五八二三元、武昌華中大學一六八七三元、湘雅醫學院三七七八七元、華西協合大學三三二〇一元、福建協和學院一一四三八元、廈門大學九八八六一元、南開大學四三〇一五元、華南女子文理學院八三六六元、嶺南大學三四一二二元、廣東國民大學一五二三三元、廣州大學六二四七元、廣東光華醫學院八三六六元、總計七二〇〇〇〇元、

蘇省第四民教區 二屆社教研究會詳情

▲教廳派鈕長耀代表致訓 ▲通過重要議案計百餘件

江蘇省教育廳爲謀本省民衆教育之改進起見、特將全省分爲八個民教區、各設民衆教育分區研究會、研究關於民教各問題、松滬七縣及嘉寶二縣、劃爲第四區、由省立俞塘民衆教育館擔任輔導之職、該區首屆社教研究會、經省立俞塘民教館於去年六月中旬舉行、二屆大會、由教育廳規定在六月二十六二十七兩日舉行、並依首屆大會之決定在嘉定縣治舉行、經過圓滿、詳情如下、

▲報到會員　此次報到會員、頗見踴躍、且皆由各社教機關主管人員親自出席、計各方代表有共·余培等、嘉定教育局楊局長、衛椒學、奉賢教育局王局長、其他松上率南川青金嘉寶等縣教育局、及社教機關主管人員張監千·張經野·等共計七十餘人、

▲開幕典禮　開幕典禮在嘉定縣中心民教館之明倫堂舉行、教育廳派鈕長耀代表指導、首由省教館鈕館長致開幕詞、並代表教育廳即席致詞、次請嘉定縣教育局楊局長報告籌備經過、繼由嘉定縣黨部顧驛勛·縣長許次玄·寶山縣特派員朱學典及會員王鴻文·馮國華等演說、中午禮成、

▲審查會議　下午召開分組審查會議、由大會通過各組名單、並推定衛光炯·陸鼎榮爲健康教育組召集人、馮國華·謝志商·爲語文教育組召集人、余作賓·閔錫駿爲生計教育組召集人、張明光·陳嘉楨爲民衆教育組召集人、王鴻文·楊惠明爲行政組召集人、分別審查、簽註意見、提交大會討論、

▲討論大會　第二日上午七時起召集討論大會、由鈕長耀擔任主席、上午討論語文生計六民等組議案、下午討論健康及行政組議案、各會員均本觀摩經驗、發抒意見、會場空氣甚爲緊張、計通過議案一百餘件、席間並由省教館鈕長耀報告本年度輔導情形、歷時甚久、深寄互勉之意、

▲生計展覽　嘉定縣社教機關於會期內舉行全縣生計教育成績展覽會、會場設孔子廟、另闢土布商場、陳列有名土產、如竹刻·布匹·毛巾等、當場廉價發售、又該縣各中心小學、假至山小學舉行課卷成績展覽會、計作文·大小楷·生活週記等、參觀甚爲踴躍、二十七日下午六時行閉幕禮、由鈕長耀主席、楊局長等演說、閉下屆大會、決在靑浦舉行、

·浴餘之樂在此·
浴罷蘭湯。宜即取三花爽身粉、或三花撲身粉（或稱加大鐵盒跳舞粉）。輕撲周身。一以吸盡潮氣。二以清新皮膚。使遍體芬芳。如佩芝蘭。品質精粹。有益皮膚。
三花牌爽身粉及撲身粉均裝美麗鐵盒
另有精美仿書詳述護膚要訣承索即奉
美商 三花公司 上海四川路六六八號
請認明三花商標爲記

6
RICHARD
HUDNUT

粵中大研究院招生

（香港電）中大研究院本年度、錄部招生二名、每名獎學金四八零元、

粵省中學會考舉行

（香港電）粵中學畢業會考、二日起分十三區同時舉行、廣州預考生六千三百餘人、缺考者約四百、教廳長黃麟書、親偕考委監委分赴各場巡視、

武進爲縣師校長請願

（鎮江電）武進各界爲教局呈教廳、撤易縣女師校長、二日來省請願、請仍由莊耆璋繼續負責、教廳允於可能範圍內、設法補救、

教育學會將開理事會

（中央社三日南京電）中國教育學會、定六日下午四時假滬大夏大學舉行全體理事會、討論年會地點日期、是否仍舊及其他重要會務、

山東大學學生 獲得二屆中山獎學金

中山文化教育館本屆中山獎學金、以物理學爲主、分考試競賽及徵文兩部份、國立山東大學、物理學系學生參與競賽者、爲金有巽·章理·及田金棠三人、又參加論文競賽者、有該系畢業生現留校任助教之許振儒王蓀衛二人、現考試及論文比賽卷、均已評閱竣事、考試競賽結果、該校田金棠獲得甲等獎金七十元、金有巽章理各獲得乙等獎金四十元、徵文部分許振儒獲得獎金一百四十元、王蓀衛獲得丙等獎金八十元、此次競賽結果、該校學生參與者五人、竟全部入選、誠爲難得云、

教部 修正中學規程（五）

第十三章　附則

第一百二十條　本規程得由教育部於必要時修改之、

第一百二十一條　本規程於中華民國二十四年六月二十一日修正公布施行、

▲初級中學各學期每週各學科教學及自習時數第一表（附表一）

學年學期	公民	體育	童子軍	衛生	國文	英語	算學	自然（分科制）植物	動物	化學	物理	歷史	地理	勞作	圖畫	音樂	每週教學總時數	每週在校自習總時數
第一學年第一學期	二	三	一(二)	一	六	五	四	二	二			二	二	二	二	二	三六	一二
第一學年第二學期	二	三	一(二)	一	六	五	四	二	二			二	二	二	二	二	三六	一二
第二學年第一學期	二	三	一(二)	一	六	五	五			四		二	二	二	二	一	三六	一二
第二學年第二學期	二	三	一(二)	一	六	五	五			三		二	二	二	二	一	三五	一三
第三學年第一學期	一	三	一(二)	一	六	五	五				四	二	二	二	二	一	三六	一二
第三學年第二學期	一	三	一(二)	一	六	五	五			三		二	二	四	一	一	三五	一三

（說明）㊀童子軍每週三小時、課內一小時、課外二小時、㊁初中學生每日上課及在校自習總時數規定爲八小時、每星期以四十八小時計算、除上課時間外、餘爲在校自習時間、㊂在校自習時間須有教員督促指導、㊃在校自習住校學生必須一律參加、通學生晚間可免參加、惟應由各校嚴定督促考查辦法、㊄學生課外運動及活動、不包括在校自習時間內、㊅在校自習及課外運動活動時間、得斟酌地帶、季節及通學、住校等情形、略爲移動伸縮、

▲初級中學各學期每週各學科教學及自習時數第二表（附表二）

學年學期	公民	體育	童子軍	衛生	國文	英語	蒙回藏語或第二外國語	算學	自然（分科制）植物	動物	化學	物理	歷史	地理	勞作	圖畫	音樂	每週教學總時數	每週在校自習總時數
第一學年第一學期	二	三	一(二)	一	六	五	三	四	二	二			二	二	一	一	一	三六	一二
第一學年第二學期	二	三	一(二)	一	六	五	三	四	二	二			二	二	一	一	一	三六	一二
第二學年第一學期	二	三	一(二)	一	六	五	三	五			四		二	二	一	一	一	三七	一一
第二學年第二學期	一	三	一(二)	一	六	五	三	五			三		二	二	一	一	一	三六	一二
第三學年第一學期	一	三	一(二)	一	六	五	三	五				四	二	二	二	一	一	三七	一一
第三學年第二學期	一	三	一(二)	一	六	五	三	五				三	二	二	二	一	一	三六	一二

（說明）㊀此表僅適用於需要蒙·回·藏語·或第二外國語之特殊地方所設立中學之初級部、㊁第二外國語係指俄·德·法·日語等而言、㊂凡應用此表之中學初級部、應先呈由主管教育行政機關轉呈教育部核准備案、㊃應用此表之中學初級部、如遇特別困難時、得酌減英語每週一小時或二小時、惟須呈准主管教育行政機關轉呈教育部備案、㊄童子軍每週三小時、課內一小時、課外二小時、㊅初中學生每日上課及在校自習總時數規定爲八小時、每星期以四十八小時計算、除上課時間外、餘爲在校自習時間、㊆在校自習時間須有教員督促指導、㊇在校自習、住校學生必須一律參加、通學生晚間可免參加、惟應由各校嚴定督促考查辦法、㊈學生課外運動及活動不包括在校自習時間內、㊉在校自習及課外運動活動時間、得斟酌地帶、季節及通學、住校等情形、略爲移動伸縮、⑪凡有特殊情形者遇必要時得呈准教育部不設英語、以第二外國語一種替代之、

▲高級中學各學期每週各學科教學及自習時數第一表（甲）（附表三）

學年學期	公民	體育	衛生	軍訓	國文	英語	算學	生物學	化學	物理	本國歷史	外國歷史	本國地理	外國地理	論理	圖畫	音樂	每週教學總時數	每週課外運動及在校自習總時數
第一學年第一學期	二	二	二	三	五	五	四	六			三		二			一	一	三六	二四
第一學年第二學期	二	二		三	五	五	四	六			三		二			一	一	三四	二六
第二學年第一學期	二	二			六	六	四		六		三		三			二	一	三五	二五
第二學年第二學期	二	二			六	六	四		七			二		二		二	一	三四	二六
第三學年第一學期	二	二			五	五	四			六		二		二		二	一	三一	二九
第三學年第二學期	二	二			五	五	二			六		二		二	二	二	一	三一	二九

（說明）㊀高中學生每日上課自習及課外運動總時數規定爲十小時、每星期以六十小時計算、㊁每日除上課時間外、以一小時爲早操及課外運動時間、餘爲自習時間、㊂在校自習及課外運動時間均須有教員督促指導、㊃在校自習住校學生必須一律參加、通學生晚間可免參加、惟應由各校嚴定督促考查辦法、

男女學生一九〇人 加入本屆夏令兒童營

▲入營手續辦竣今日開始上課 ▲昨傳舉行入營典禮消息不確

本市兒童假期健康營、昨傳舉行入營典禮消息、完全不確、該營兒童入營手續業已辦竣、今日開始上課、茲將上海社記者探得各情、分誌如次、

▲入營典禮昨未舉行　昨日報載該營定三日上午九時舉行入營典禮、由吳市長潘局長親往主持等情、致昨日吳淞鎮上驟形熱鬧、各報社記者及各界人士均遠道前往參加、潘局長並派胡叔異代表赴營、詎料是項消息完全不確、該營事前既未發出請柬、又無舉行入營典禮之準備、顯係訛傳所致、茲悉該營須俟三星期後舉行懇親會時再行招待各界參觀、昨來賓即在營內參觀一週而散、

▲手續辦竣今日上課　本屆入營兒童共計一百九十人、內男生一百四十人、女生五十人、均於本月二日由各生家長帶領、赴營報到、入營手續均於昨日辦理完竣、今日開始上課、營內教職員兒童服裝完全一律、男生穿藍衫黃褲、女生穿白色連衣褲、教職員西裝外衣白褲、精神頗爲振作、每晨舉行朝會一次、每日測驗體溫二次、大便每早規定時間、假期作業每日一點鐘、營養品以牛奶·魚肝油·豆腐漿爲主、運動方面行日光浴、大肌肉活動、姿勢矯正操等、課程方面有常識·音樂·圖工等、每日生活俱有一定秩序、

▲營內佈置整齊淸潔　營地設吳淞同濟大學中學部、空氣淸新、環境優美、各處佈置、整齊淸潔、衛生設備、尤爲週到、宿舍每十人一室、內護士一人、兒童十人、每一護士負保護十個兒童之責、每生具備被單二件、面盆一只、草席一張、棉被一床、枕頭一只、圓頂懸掛蚊帳一頂、其餘漱洗用品亦有規定、

▲規定家長探望時日　該營爲避免外客帶入微菌、及引起兒童思家觀念、除星期六下午三時至八時、星期日上午十時至下午四時外、謝絕家長探望、禁帶錢食、兒童剪髮洗衣等、均由該營免費辦理、兒童飲食悉依規定、水果點心均有充分供給、禁止携帶錢幣食物入營云、

青年會辦少年夏令營

▲準七月十六日開始舉行 ▲用提倡鼓勵優待營員

本埠八仙橋上海青年會少年部、今夏利用學校暑假期間、舉辦少年夏令營、目的使少年享受自然美趣、並施以合理新的教育方法、以及個性之發展、團契之生活、和品性之陶冶、均足以培養少年之身心、地點已定浙江奉化溪口武嶺學校、日期準於本月十六日起至三十日止、溪口爲蔣委員長故鄉、風景秀麗、交通便利、營中程序、如㊀小組討論、依據少年興趣、研究學問、改進品格、㊁溫習學校、領袖指導、㊂球類運動及游泳、鍛鍊體魄、㊃考察土俗、農村種植畜牧等生活、㊄旅行參觀、增廣見聞、㊅交誼娛樂、壘行野餐及營火會等、各項活動皆富有生氣與興趣、凡二十歲至十八歲之少年、在七月十一日前均可報名參加、該會宗旨在提倡此項新興事業、特別優待參加營員、原計每人費用約十六元以上、茲爲提倡起見、僅收十二元、所有膳宿旅費一併在內、以資鼓勵、洵爲不可多得之機會、幸勿交臂失之、

本市師範會攷 展期後日揭曉

本市本屆師範學校畢業生會考揭曉日期、市教育局原定於本月四日編印特刊發布、頃悉因是項編印校對手續、趕辦不及、決定展期二日、改至七月六日揭曉云、

市教育會舉辦 失業教職員登記

▲七期民校定期開學

上海市教育會職業介紹部、舉辦失業教職員登記、凡有志在本市公私立中小學校充任教職者、可於每日下午一時至四時、携帶證件及二寸照片二張、親至南市大吉路該會、或閘北虬江路五八七號該會辦事處登記、函詢代問、恕不接洽、又該會民衆學校、辦理甚久、畢業期數亦甚多、第一民校已辦六期、第六期已於前月底畢業、第七期亦已招足學生、定日內開學云、

章太炎講學會之發表

當代國學大師章太炎、年來息影吳門、林泉頤養、最近鑒玄同·黃侃·葛豫夫·汪東·朱鏡月等四十二人、發起章氏國學講習會、設於蘇州錦帆路五十號、入秋始業、特發通啟、徵求各界贊助云、

市立民校 定期舉行聯合畢業禮

▲本月九日在市民教館

上海市教育局昨訓令民衆學校云、查本市第十四屆民衆學校修業期限、業已屆滿、即應辦理結束、茲仿照歷屆成案、定於七月九日下午二時、在文廟路民衆教育館舉行聯合畢業典禮、凡市立民校各畢業生應全體出席參加、（閘北及鄉區各校酌派代表）除分令外、合行令仰遵照、此令、

章輯五陳邦才返國

南開大學體育主任章輯五、於去夏赴歐考察體育、頗有心得、於前日返國、昨晚離滬、乘車返津、又蘇省黨部派陳邦才、赴日考察童子軍、業於昨日返國、

● 肺癆暗中進展之可怕

益金草

根治 肺癆 咳血 聖藥

總發行所 上海西門儉家衖仁德里 電話九九四號
北市分售處 南京路勞合路口德裕里七號

不便煎服 一代製丸 培生製藥公司

肺癆之可怕。在其病程進展於不自覺。發現吐血或咳嗽時。往往已深。故須及早根治。

根治 肺炎 肺癆 乾血 女癆 各期肺癆 咳嗽 吐血 氣喘 潮熱 胃弱 盜汗 失眠等症

▲國民政府實業部登記 ▲中央衛生試驗所化驗

國醫學會各地中西醫院名醫實驗證明 索病案即寄 上海國醫公會

天虛我生創製。家庭工業社發行。夏令必備。香烟式滴管瓶裝

濃縮品 精製十滴水

亦名楊枝一滴水

無敵牌濃縮品精製十滴水在夏季裏爲家家戶戶所必備的要品。如同柴米油鹽醬醋茶一樣的重要。良以其功效神速。宜於急救。確能轉危爲安。化險爲夷。每十瓶裝一扁盒。藏之衣袋中。毫不累贅。出門旅行携帶尤爲便利。本品發行原爲慈善性質

每盒十瓶 售洋一元 買一盒 送一盒

本牌十滴水尚有一種每盒念四瓶售洋一元買一盒送一盒購十元可得卅盒順此附白

上海南京路抛球場家庭工業社及蓬萊市場門市部
七月一日起舉行夏令廉價三星期

郵購部 本社現闢郵購部。凡外埠未設敝牌經銷處者。可直接向本社郵購。備有精美目錄。來函附郵一分即寄。

療肺大本營 施行人工氣胸等一切療肺手術

上海肺病療養院

專治咯血久咳、氣喘貧血、各期肺癆及神經衰弱等症

愛克司光 在本院攝過肺部照片後六個月內得按月檢查一次完全免費

門診時間 十至十二時 三時至五時

院址 福煦路底大西路四號

外用仙藥

早洩

再必爲

劉丁醫師發明 每盒四元寄費加一

專補性神經 最堅固精管 一用立時包見確效 絕無流弊

上海達達藥行總經理 南京路山西路口中和大廈二樓

代售處 石路鄭家木橋口天濟藥房 二馬路英華街正成藥房 杭州太平坊福林堂藥房

脫肛救星

痔瘡油

樂到病除

來所試驗分文不取 五分鐘內止痛止癢

祖傳秘方 內服痔瘡除根草及外搽痔瘡油 專治男女老幼內外痔瘡 翻花痔 血痔 漏管 脫肛 腸紅 無論新久 一概可治 立刻止痛 ● 上海 ● 南京 ● 北京 各大藥房均有代售 萬試萬靈 百不失一 痊愈斷根 永不復發

贈……金針療病奇書……一萬冊

無論何種病症經者一次而愈重則五六次卽愈可稱萬病一針，手術簡便，學習甚易，毋須服藥，治病不費分文，凡我仕女，宜各人手一編，函索附郵五分……江蘇無錫南門中國鍼灸社

歡迎日本旅行

日本山水風景夙著盛名有志旅行者請向本省駐滬辦事處 外灘正金銀行樓上 電話一〇五二三號接洽可也

日本鐵道省觀光局啓

小西天

張恨水著

第十五回 苦口婆心不平客拍案 錢聲燈影可憐正賣人

賈老爺要說我們不像樣子，我們也不敢來。只是我這孩子，你可要放他回去看看我們。賈多才對於這個要求，却沒有答復。張介夫就插言道：這當然可以。假如賈老爺在西安租了房子住下，只要你們穿得乾淨一點，也可以讓你們去走走的。這都是後話，你急什麼？錢一百五十塊，你們當面點清了，現在你該在那張字上畫押。說着，他已走了過來，手向桌上一指。志前站着遠，也遙遙的看到，桌上放了一張字紙。朱胡氏道：紙上可是寫明了作二房，沒提別的嗎？張介夫道：諾，我來一句一句指着念給你聽。於是他伸了一個食指，點着字紙上的句子念道：立字人湖南朱胡氏。今憑媒說合，願將親生女朱月英許與賈老爺爲妾。比收聘禮一百五十元正。又憑媒言明，賈老爺暫不携朱女南回，即萬不得已携女南下，亦許娘家作親戚來往。恐口無憑，立字爲據。朱胡氏眼睛向字定住了看着，靜心聽了下去。張介夫念完了，將手連連的向紙上點了幾下道：這還有什麼話說？這上面載得清楚，願意你們作親戚來往。胡嫂子點頭道：話是很好的。不過這字紙是我們寫給賈老爺收着。我們自己可沒有憑據。這話，我們將來憑着誰說呀？（二五六）

陰間秀才

陳亮

朋友，要是你聰敏一點，就會知道這是一位先生的雅號。這位先生姓過，身材瘦長，如風中蘆桿，頭尖削，鼻高如洋人『强生』，耳闊大，猶輪船風筒模型，目凹，眼珠圓小像鼠，而銳利過之。兩邊面龐沒有多少肉，皮色帶青黃，老氣橫溢。見上人則鞠躬盡瘁，唯恐失禮，見下人則眼睛望天，架子十足。常穿花呢長衫，左臂繞黑布，五年沒除去，查其家中及親族，並沒死過什麼人。這是他表現自己是個『新人物』。

這位先生平常喜談笑，更忌談女人，而愛女人如性命。凡遇事故，不肯擔負仔肩，專躲在暗中主使別人出場，設下圈套，大做其木人頭戲。常常要別人的性命，自己的性命，却視同天地之大。急難之中，善出計謀，陰險刻毒，打個人家一拳，還說他的手受個傷。所以陰間秀才的名字大揚。

陰間秀才大約得天獨厚，會拍照，沒有得到陌生女人的同意，他亦會拍一個背影，而硬派伊是他的夫人。又會運動，嘗跑百米而跌傷脚骨，嘗比賽籃球而擠破腦袋，每晨練太極拳如猢猻偷仙桃。又會寫字，居然正草篆隸，四體全能，嘗以對聯贈人，越三日而發現於牛肉攤上，大爲嘆息。

他的品行確實不壞，全是一副正經面孔，喜規勸別人，而執住小節大發訓言，他有肺病不吸烟，他罵吸烟的是『混蛋』。他自己在天井裏小便，却禁止人家吃大蒜。他欲物色一位妻子，又要像西施，又要像娘姨，難哉！

公共衛生之一

東昌路上

落落齋主

東昌路，是浦東新近開闢的一條馬路，現在居然也繁盛起來了。這條路，有對江輪渡，可以直達浦西的東門路；有公共汽車，可以通到浦東的洋涇鎮，的確，交通方面，是非常便利的。

路的兩旁，商店櫛比。有銀行，有錢莊，有男女剪髮所，有洋廣雜貨店，有五顏六色的市招，有誘惑顧客的廣告；但也有大廉價大拍賣的旗幟，終日間展掛着，在隨風飄揚。路的當中，有勞苦的黃包車夫，在拖着沉重的脚步奔走着；有摩登的男女，在很開散地手搭手的並行着。並且，在這條路的附近，還有幾所所謂「浦東要人」的公館。總而言之，統而言之，現在的東昌路上一切的一切，都顯着很迅速的進步，充滿着新的氣象，新的建設，決不像一年前的東昌路，那麼荒涼冷落了。

在路東首，有一塊很大的空地，近來有一班走江湖的朋友，天天在此賣藝：清唱啦，馬戲啦，魔術啦，國術啦，：說不盡的許多花樣，簡直是個露天的大世界。而他們每一個班裏，都有幾個妙齡的妖嬈女郎，每當他們開始擺開場面獻技的時候，觀衆們會不約而同的齊集在場之周圍，人頭攢動，擁擠得水洩不通。其實，這些觀衆們的目光，除掉畢集於那班裏的幾個女郎的身上外，又有誰注意到場內的把戲呢？於是到了那些女郎表演的時候，嘩喇嘩喇的銅板聲，角子聲，不絕於耳。假如向彼等捐些慈善事業的經費，絕對沒有這樣的慷慨，踴躍。於此，可見咱們中國人的心理。然而，在這條東昌路上，又平添了不少的熱鬧，趣劇。

點滴

▼在勝利時會進攻，不一定是英雄。眞正的英雄，還要在失敗時能退守。

▼有力量的人不會哭，同樣他也不輕易的笑。易哭易笑的人，都是經不起打擊的弱者。

▼隨便得到的樂，不是樂。眞正的樂，是苦所組織成功的。

▼人生的旅途，是一條遼長的曲折的獨木橋，勇敢的在這裏安渡過去了，膽怯的人，每每不敢正視的敗退下來。（青華）

御香縹緲錄

清德齡公主著 秦瘦鷗譯

通常總是先把他們剝去衣冠，摘掉頂子和翎毛，然後押入牢中，作爲是行將流徙出去的囚犯；其實是決不流徙出去的。他們只須像這樣的受上幾天或幾十天的假罪，——作爲是得罪先朝的受罰——待新的皇帝登了位，便立卽會降旨下來，免掉他們的徒罪，發還他們的頂戴，並依舊把他們收入太醫院，作爲院使或御醫。

有了這種種的關鍵，便無怪這四位御醫老爺要如此的深思力索了！

如今且說他們各把自己的藥方開好之後，便一齊恭恭敬敬的授給了李蓮英，讓李蓮英去轉呈太后。他們想是一來受不慣那種驚嚇，二來輕易也未便入覲太后，所以不再去面參了；他們的任務，到開完這四張內容幾乎完全不同的藥方爲止，便算已告一段落了；中間少不得有一段休息。在他們休息的時候，李蓮英便捧着這四張藥方，一起回到太后那裏去繳差。其時太后已把餘下的一部份應辦之事自己忙着辦妥了：第一是伊先差人去召來了一個對於中國的各種藥物素有研究的老太監，另外又召了一個司書的太監，並打發兩個在値的女官去把伊的書室內所藏着的幾冊專講藥物學及藥物功用的書，如本草綱目之類取了出來；待我們把藥方呈進去，已一切都預備好了。（三五六）

市井之談

紫微

鄉居，苦於蚊蚋，日薄崦嵫，聚聲若市，夜非焚蚊烟兩縷不能居。

曩就雜貨肆而購之，以無敵進，持歸試之，頗驗，不逾時，舉室之蚊盡醉倒，紛紛自空墮落，蛾蚋之屬亦且屬之，惟不死，已咸安適矣。於是，每購必無敵。一日，匣烟已罄，試赴近處小肆另買，而盤盤，諄囑須無敵，個中人曰：是也。歸而爇之，蚊未稍殺，大奇，意謂時暫，俄而益盛，手揮目送，不勝其撲，兩腿塊壘腫脹，癢不可耐，竟難須臾坐，姑就枕，首面塊腫如之，豈能入睡。適天雨，乃穿帶雨具，挾餘烟詣店與論，渠且搬空匣以證之，標識果無敵也。無如何。別趨一鋪，仍購原牌，要以非贗品，歸焚而蚊竟索索下，數何止千百，心恨而志臧之，就燈下重治事，無恙矣。因思市井中人，輒以舶來稱靈，意含推銷，而抹煞國產，此實可鄙，若小肆之以僞辭眞，使人受累，爲博蠅利而其道德尚何在哉，須知上當一次，主顧下遭却步，使人諱如之，其營業尙得振乎，不此之圖，祇貪目前，竊爲不取，鉅細一律也，勿爲事小而忽之。

北海道歌

六月初，余自東京赴北海道，考察農林，往返四千里，歷林場四，農漁牧工等場不計，過札幌，并晤道廳林務課長桑名佶氏，帝國大學林學教授吉川元民氏等，探討甚詳，旣爲文紀述，更詠之以詩。

北海有島稱蔡荒，蛟龍蟠結，明治英武開圻疆，始建郡邑歸扶桑，梯山叩石勞不遑，遂令鳥道成康莊，敷設鐵軌長復長，救闢宛若蛛網張，分田築宅爭移將，上阪執役如牛羊，千山萬山松柏樟，植以新種鬱蒼蒼，按時採伐無毀傷，材用莫盡堆道旁，巧製雲錦同七襄，（謂人造絲及紙類）艫艫銜尾輸隣邦，風雪被障亦不狂，（有防風林及防雪林）農功旣布歲有穰，畜牧蕃衍魚滿塘，化此瘠壤爲仙鄉，人力所至天難當，天若有詔嘉其皇，旣旗雖小宜熾昌，優勝劣敗理固常，恣爾稱霸太平洋。（顧佛影）

食譜

夏季的家常菜肴

青雲

夏季的菜肴，當然以清爽鮮潔爲上；那種肥魚大肉，在這時季，是不很相宜的。下面的幾種，都是夏令家庭中應時的佳肴。

▼白切肉 將五花肉煮熟撈起，趁熱切成肉片，鋪在盆裏，然後將蝦子醬油澆在肉上，吃在嘴裏很覺鮮美。白切肉切片時，須將肉皮切去。（蝦子醬油，是夏季調味的要物；他的製法，將淺碧色的蝦子，用水漂淨，裝在洋紗袋裏，另將醬油煮沸，把盛蝦子的紗袋，放入同煎，然後用黃酒澆在蝦子袋上，解去腥味。邊煎邊將浮起的泡沫撈起，俟蝦子煮熟，將醬油盛入磁缸，然後再將煎熟的蝦子倒在上面，醬油因有着蝦子的鮮味，就很鮮美了。（蝦子醬油蝦子和醬油的配合分量，是蝦子二兩，醬油一斤）

▲綠豆芽拌雞絲 先將綠豆芽摘去頭尾，在沸水中撈熟；然後將煮熟的白雞，剝皮去骨，撕成雞絲，和綠豆芽拌和、再澆上蝦子醬油，一同拌勻，嗜吃辣的人，更可加些芥喱或辣油。將綠豆芽拌肉絲，也鮮潔可口。

▲紫菜拌黃瓜 揀短脆的黃瓜，洗去泥污，然後用刀剖開，將子挖去，切做半圓形的薄片，然後將鹽略略漬過。另將紫菜發胖，吃的時候，將漬過的黃瓜，擠去鹽水，盛於碟子，將酸醋和白糖拌和，再加入紫菜，吃起來眞是又脆又嫩，可以下酒和佐粥，將黃瓜挖子，切做條兒，用醬油滷熟，也是佐粥的雋品。

▲扁蒲塞肉 將扁蒲削去外皮，切成寸許的段頭，將內中的子挖去，挖成圓圓的圈兒，然後將另行切細的肉糜，塞在扁蒲圈子內，先在熱油鍋中將塞肉的圈子煎黃，加入醬油等調味作料，然後上鴿窠，用文火燒爛，滋味是很肥美的。

▲蘿蔔燉火腿 揀無筋的洋花蘿蔔，將皮削去，切成小段，在沸水中煮熟，撈起候用。另將火腿在沸水中洗淨，另換清水煮沸，盛入磁鍋中，上鴿窠用炭圍慢慢的燉，等火腿香味透出後，將煮熟的蘿蔔加入同燉，這菜的火腿和蘿蔔都鮮美適口，而湯汁更其味無窮。

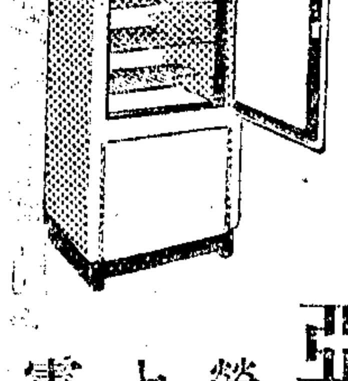

本公司首創國貨電氣冰箱行銷以來深荷愛用國貨諸君踴躍定購不數日內行將售盡日下所存不足十只務希早日採辦以免向隅

亞光製造公司謹啓

營業所 上海靜安寺路四一一號 電話 三五〇八五

申報 緊要分類廣告

徵求

現金合作 徵求人才 新創或舊有基礎 頃有某公由北南旋意欲創辦實業缺乏經驗徵求經理 無論本外埠均可如有意者請詳細履歷投函本報一九〇信箱合則函覆

●●改良中式簿記 徐永祚會計師事務所附設 三月畢業學費十二元 隨時可以報名入學 地址上海愛多亞路一二三號 索章附郵一分

念元事業 極商尙不拘城鄉月獲至少六十元逐步擴充三年致富 索章附郵十 上海藍維藹路二四〇弄八號槐村

●●送謀生方術 此術男女可做人人必需 本小利厚事業正當誠實 公開請附回件郵費寄杭州湖市工藝社即驗

精教工藝 本會教授肥皂洋燭化妝品等大小工藝十種 皮貨鍍金乾電洗面等均授 成功敎費低廉 不惜重金聘請各科秘法完全公開 打倒欺騙 詳章附郵票卽寄上海老靶子路天福里中華學藝研究會

家庭職業 針灸學術 溫灸科學 病極靈驗 志斯術者可保成功 研究法請附郵票卽寄 報告溫灸刊物 負責指導 浙江寧波東方針灸學社

贈 憑報附洋一角立卽寄上香艷肉感小說『新雲雨潮』一部及第六十二期航空獎券號碼 上海 郵票通用寄費在內

敬送 早洩遺精 不孕 宮方 並送靈藥 不取分文

敬送 肺癆指南 久病知醫將經驗編成肺癆指南函索卽寄附郵 杭州

除蟲菊 新子廉售 附郵一角贈樣品一小袋 白花種除蟲菊 種粒發芽 價格低廉 善林果園 上海浦東周家渡 啓

遺失

◉遺失公文收據聲明 茲因先父彭蓍田於民國二十二年間在上海市土地局請領土地執業證 遺失 特登報聲明作廢 此啓

敬送 腎腦 靈驗病方 （北京路送）

家藏古方公開濟世 遺精早洩 健忘不孕 腎虧腦弱 函索附郵 上海

其他

招商局廣濟輪船廣告 國營招商局廣濟輪船 茲定於七月……

江西九江地方法院公示 ……

◉胡再生台鑒 茲因去年 ……

啓事

聲明

聲明 茲有……

陳芝藩律師證明寶生洋行聲明盤 ……

止帶仙丹

白帶

著名婦科女醫師發明 專治赤白帶下 久必腰酸 上海 各大藥房均有出售

每瓶五角 買一送一 當日見效 不效還洋 趙南石

固精補腎丸 專治少年斵傷 腎虧 遺精 陽痿 早洩 各埠大藥房均有出售

外埠經理 ……

完全土道 國藥製成 如用範火 講藥

政府註冊 嚴禁假冒

趙南石醫生 天然治瘋草

專治瘋病 ●不再發●新公司發行 上海南市王家碼頭 ……

申報年鑑 中報特種發行部

普球實業社出品 發行所 上海南京路 電話九三一二

國貨周刊

第一二一期 （每逢星期四出版）

國貨週刊廣告刊例

▲長行計八十二字高為一行每行每次收費二元十五行起碼
▲短行計四十字高為一行每行每次收費一元二十行起碼
▲本刊每星期四出版

國民政府註冊商標

●最新科學驚人發明羅漢水衣帶又名

水上保險衣
游泳保險帶

游泳航行固不可不備 居家出門更不可不需
功能保險不測 効可平日常穿
敬備現金五百元 担保各界試用

敝廠主羅立欽技師李若虛二君，經四年心血，百念三次研究，發明成功羅漢水衣帶，意在普濟大衆，無論何人，備此一件，固經濟，耐穿，又保險生命，誠空前未有，稀世奇衣，且此衣一經下水，自有神翼支出，乘風波浪，宛若小舟，式樣玲瓏，携帶輕便，曾在黃浦江，吳淞口，當衆表演，萬人贊揚，成績昭彰，願各界欲有携帶，特備現金五百元，且保試用，如試驗下水無効，準以五百元奉酬，以資鼓勵，

（水上保險衣式樣）

（游泳保險帶式樣）

軍政名人題贊之鐵證

普渡衆生

有備無患 羅漢水上航衣廠 吳鐵城題

濟世利人 羅漢水上航衣廠 張羣

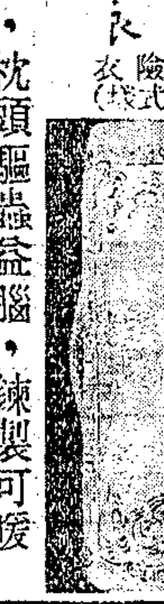

水上保險衣（摺成枕頭式樣）

贈券
茲附上郵票五角請寄水上保險衣或水上游泳保險帶樣品一件以便試驗再行採辦此致
羅漢水上航衣廠台照 啟

十大特點 陳鎮寬題
摺疊能大能小，枕頭驅蟲益腦，練製可暖可涼，常穿隨身至寶，男女咸宜，游泳航行，實好，保障人人生命，均所耐用，亦很精巧，水中起立睡臥，任你自在逍遙，

價目 水上保險衣 游泳保險帶 特價平民化每件 六元四角 三元六角（是慈善性質 非圖利主義）

招請各埠特約經理 簡章函索即寄 利益特別優厚

羅漢水上航衣廠總廠啓 廠址上海閘北王家宅路三十一號 電話九一八三一

總發行所上海三馬路新聞報館對過兆福里五號 來函索樣請直向上海閘北王家宅路三十一號總廠可也

南陽皂廠

椰頭肥皂 超羣脫俗
衣服乾燥 終日馥郁

總店 老垃圾橋北堍 電話四一九八五號

飲料國貨運動

仰蘇

最近報載意大利政府，因為國產之茶與咖啡，不够自給，而葡萄酒生產甚多，便竭力勸導國人以意產葡萄酒代替茶和咖啡。這一段消息，看似平淡無奇，可是意國人提倡國貨的無微不至，已是活躍紙上。我們中國人愛飲外國酒外國汽水外國飲料的，捫心自問要不愧死麼？

天氣一天熱似一天了，飲料的銷路一天多一天了。酒館裏的堂倌，飯店裏的夥計，他們又要與高采烈的來替外國公司傾銷飲料了。一瓶又一瓶，一杯又一杯，只知道多銷一瓶，夥計們便多進一筆利子，管他是國貨非國貨，利權不利權，他們從來沒有打過這種國貨念頭，他們的良心，早已染黑了。我們自己明白，把自己的嘴巴，快快當做小海關，來立誓不進一滴外國飲料，他們便無所施其伎倆。我們也犯不着去責備他。最可恨的，一般摩登公子摩登小姐，天生成一副賤骨頭，亡國奴坯子，明明有國貨飲料，他們偏要飲外國酒外國汽水外國飲料，認為時髦。夥計們便迎合這種壞坯子的心理，來拚命的傾銷外國飲料，夥計們固可憐可歎，可是這般摩登哥兒姐兒，更加是可恨可殺。還有一般朦混的夥計，拿外國貨來當中國貨賣，往往使愛國的上他大當，你看市場上標着中國牌子的飲料，十之八九，恐怕是靠不住的。唉，同是一國國民，為什麼程度的差別有這樣大呢？「正是無窮酒水紛紛飲，亡國傾家在眼前。」醒來罷，大家來一致的努力這飲料國貨運動。

怎樣挽救巨大的入超？

巴玲

在最近的各報上，不約而同的刊載着一段使人看了發生悲痛的消息，它的標題是：「我國衣食住行仰賴外貨，每年須四萬萬餘元。」我看了這個標題之後，細細的把全文一看，發現僅僅五個月的光景，上海一埠的衣食住行，仰給於外貨者，已達六千三百六十三萬餘金單位，其他地方，尚不計算在內，這是一個多麼巨大的漏巵呀！茲將衣食住行四類的入超統計，抄錄於下，以見數量巨大之一斑：

「衣類—共計二二・三九三・七六六金單位。

食類—共計一六・六三二・三六二金單位。

住類—共計二〇・三七〇・三二三金單位。

行類—共計四・二三三・九三七金單位。

以上四項，共計六三・六三〇・三八八金單位，佔上海五個月來輸入總額百分之四十三，八，至值得我人注意」云云。（摘錄上月二十日本報）

我人看到了這段消息，不知發生若何感想？在提倡國貨的聲浪，高唱得如此激昂的時候，而相反的發現了這麼一個入超巨大的消息，我們更發生什麼感想？我想凡是有熱心有血氣的同胞們，總不能不無動於中吧？

怎樣挽救這個巨大漏巵的入超呢？如何使衣食住行的仰給外貨者，逐漸減少呢？自然，除了切切實實的提倡國貨以外，沒有其他好的辦好了！但是在我看來，我們要使這巨大的漏巵，逐漸減少，甚至於完全消滅，提倡國貨固然是不二法門，然而，尤其重要的，却在國民心理方面的建設，和發明家創造國貨精神的鼓勵，關於心理的建設方面，作者在過去，已在本刊上發表不少的管見了！我覺得一般做領袖者的以身作則，是最有效的提倡國貨的辦法，除此之外，却要靠教育的力量，來養成一般未來的國家主人翁有一種服用國貨的心理了，不過這是一件眼前看不見十分效果的工作，可是為提倡國貨的前途方面着想，倒也是不可忽略的呢？

其次，要說到鼓勵發明國貨了，近年以來國人孜孜矻矻研究於國貨發明者，已很不少，我們時常在報端上看到實業部特准專利的新聞，便是一個很好的證據，同時也是國貨前途的一個很好的現象，不過在這入超嚴重聲中，很希望政府當局，以及社會人士，對於發明家予以特別的重視與優待，使他們能用其心力，為國貨而努力而犧牲，因為發明國貨，也是抵制外貨的一個有效的方法。

除此之外，我個人覺得我們要挽救這個巨大的入超，一方面誠然應該從上述二項入手，同時為救急計，政府方面也應該有一個服用國貨的命令，并規定各機關，各公務人員，須一律購用國貨，服用國貨，如不遵守，也要有一個相當的處罰，在這里，我覺得六月二日上海市學生國貨年推行委員會致電國府，請重申服用國貨令，以及六月九日報載的內實財三部會商服用國貨的辦法的新聞，是很值得在這里提一提的，我們急切的希望政府當局趕快實行，因為這也是入超嚴重聲中的一針救命針呀！

怎樣肅清國貨中的敗類

金甲

日前，有一位姓應的朋友從內地來，無意中談起國貨在內地活動的情形，他說：「近年國難如此嚴重，內地的人確實良心有些發現了，他們都要買中國貨，改變一向愛用洋貨的根性，這是一件喜訊。不過，一部份奸商，却乘人們心理愛用國貨的時候，偷偷把冒牌國貨，從中取利，一方面，大事宣傳，好像不買他商店貨物的人，不能算是熱心愛國者了，而他自己的愛國熱心，却早已變成冷血了。」這是一件可悲的消息！

的確，近年來，國貨應了需要，異常發展國貨而設立的公司，商店，確然也有，但是買着洋貨，掛着國貨商標的商店，蒙人耳目，為搗亂國貨而設立的公司，也不能說沒有。為了要把神聖的「國貨」，拭去上面所說的污點，我們要做肅清搗亂者的工作，以下三個辦法，如果能照我所說的努力實行，那麼國貨中的敗類，就不難剿滅了。

㊀國貨團體方面：一家國貨公司，或國貨商店，開辦起來的時候，最好須經國貨團體的審查，如果合格之後，於是大家再一致承認牠是國貨公司，這種方法，好像同學校立案一樣，使得大家不能受牠的騙，當然，審查須詳細，審查的國貨團體須有相當地位和信仰，否則，便有許多舞弊發生了。

㊁國貨工廠自身方面：國貨工廠自身，為了要防制敗類的搗亂。第一，應該把其出品的特點講出來，使得顧客不致混淆，這種方法，須藉宣傳的力量，第二，對於奸商，應予以嚴厲的警告，那奸商畏懼法律，或許可以少做着發財的迷夢吧！

㊂顧客方面：我以為發展國貨的第一個功人，要推顧客了。外國貨無論怎樣價廉物美，賢明的顧客不買；奸商無論怎樣魚目混珠，有志氣的顧客不受他欺騙，反予以嚴重的制裁。應君告訴我的話裏面，已啟示給我近年來顧客心理有多大的進步，要肅清國貨中的敗類，顧客可以說是最有力量的一支軍隊了。顧客如果遇到冒牌國貨時，第一，把這商店的黑幕拆穿給社會知道，第二，直接報告該國貨工廠，予以處分。有人以為中國人最怕多事，我希望每個人抱着愛國的熱心，把「各人自掃門前雪」的劣根性去掉，我想，必是有志的顧客所樂為的！

簡單地說，在目下金融凋敝，洋貨霸佔我國市場的時候，國貨界已是受重大的壓迫了，再有無恥商人為了牟利，不顧道德，把洋貨冒牌國貨，使得國貨的名譽，因此破壞。我們要使得奄奄一息的國貨，走入康健的路上去，只有國貨團體，國貨工廠，顧客方面攜起手來，實行苦幹，那末，前面才是光明的大道。

三星蚊香

燃點一盤 蚊蟲絕跡

為要撲滅蚊蟲而購用蚊香有經驗的人一定要認定功效最靈的老牌三星蚊香

凡購特號三星蚊香半打贈送精製花鐵安全香籠一隻多購類推請向各經理商號索取

全國各埠均有經售

中國化學工業社出品

（618敬）

提倡土布的幾個要點

陸叔昂

提倡服用土布，足以復興農村，救濟民生，這是大家都知道的，然而口頭或文字的宣傳，不可謂不努力，結果實能服用土布的同志，還是寥寥不多見，這是甚麼道理？

一般都市中的先生，太太，小姐們，以為用棉紗織成的布，就是土布，如果認為這種解釋是對的，那末現在智識份子，服用土布的熱忱，可算達于極點了。試看路上行走的男女老小，不是都穿上一件藍布的長衫，或旗袍，或衫褲嗎？其實大謬不然，我們所提倡的土布，是要把農村中婦女在木機上手工織成的布，推銷到市面上去，服用到同胞身上，方是正辦。倘若像現在大家所穿的藍布，是用機器製成的，萬萬不能承認他為土布，並且更有一般無恥的奸商，用賤價買外國的白坯棉布，自己去染了藍色，加上一個國貨牌子，欺騙同胞，只顧自己發財，不管良心喪盡，照這樣的提倡土布，服用的人愈多，奸商的利益愈厚，農民的生計愈困，真是辜負了提倡者的熱心，服用的美意，這一點不可不鄭重注意。所以我們提倡土布，對于土布的原則，先要確定，就吾個人的意見認為以本國紗用農婦木機製成的布，方得稱為土布，或者還有其他意見，請熱心提倡的先生們，多多發表報告，使同情服用土布的同胞，有所依據，免為有名無實的「土布運動」一個好名詞所愚弄。

富有智識的人們，和比較有智識的人們，為甚麼不歡喜服用土布？這心理很容易推測，土布質料粗劣，形式不美，穿在身上，自己以為不體面，受人看不起，減低自己聲價。所以現在雖有幾位先生們，萬分熱心提倡，自己身上，滿身土布，躬行實踐，可謂盡其心力，然而經他自己教授的弟子，能遵從老夫子教誨而服用土布的，還是少數，可見心理建設，是改革一切的根本條件。吾希望負領導責任的同志們，要認清服用洋布，是奇恥大辱，服用土布，乃無上榮譽，潛移默化，使社會人心，大家認土布為好寶貝，把向來賤視土布的心理，完全改變過來，然後推行土布，方易普及。

近來藍布長袍，已流行于各地—可惜不是土布—最初不過由學校裏少數的學生穿着，到了現在，上中下社會都穿起藍布了，可見學生的一舉一動，足以移動社會的習慣。今後只要各地學生，認清土布的原則，一方面向社會宣傳，一方面自己先服用，吾想不久的將來，土布就可暢銷于市上了。至怎樣轉移學生觀念？則有望于為人師表的一般先生們，先自以身作則，做出榜樣，用人格來感化，道義來規勸，以富有同情性的青年，沒有不感動的？尤望為學生領袖的大學生，首先提倡，做中小學生的模範，同時親自出馬，赴中小學校，廣為宣傳，勸用土布，風聲所播，易如反掌。

吾還有一層意思，就是關于製衣的形式，亦有極大的關係，倘形式太不講究，也易使人懷疑。去年上海土布運動大會時，陳列小兒，婦女，成人，學生的許多服裝樣子，很受人歡迎，可見土布也可做成合時的服裝。吾很希望熱心土布運動的先生，對于這一點，想出一個方法，使社會人士，認識土布服裝的可愛，引起共愛用土布的同情。

土布運動，土布上城，喉嚨也算喊得很響了，而效果還是不見，原因就在尚少好的辦法。吾所以不憚煩瑣，寫出這一些小意見，供熱心土布運動同志們的參攷。

上海南京路大陸商場
中國國貨公司
是全國最偉大最完備的國貨總庫
人生日用品既齊備又價廉
夏季大廉價三十天

今後希望華生電器廠

悲秋

提起華生電器廠，到今日，祇要是稍為留心一點國貨工業的人，大概是沒有人不知道的了。這是不僅因為華生電器廠本身有悠長的奮鬥的歷史，是以喚起人們的記憶，同時，也是華生出品的進步狀況，能够博得國人永久信用與歡迎的原故。

憶工業先進朱其清先生在該廠十五週年紀念刊上的一篇文章上致詞曰：「猶憶民國十二三年間，余適由歐美返國，鑒於無綫電事業之亟應提倡而為抵制外貨計，於提倡之先又亟應設法自製，曾商同王小徐先生於大效電機廠（是時尚未知有華生電器製造廠，故未往接洽），創製一千五百瓦特之商週波交流發電機一座。機成，因請求前交通部予以獎助，當時當局者不信國人能自行製造電氣機件，未獲許可。以一國最高交通機關尚且如此，遑論一般國人。然則，以國人自行經營之最新式工業—電氣工業—而能掙扎生存於外有洋商強烈經濟力之壓迫，內無政府實際獎勵與維護之今日之下，其難不其難乎。余於是不得不於華生電器製造廠舉行十五週紀念之時，而深致余景佩之忱也……」

朱其清先生的感慨，不僅我有同感，實在也即有志的國人所共有的感慨。現在的情形，當然又是不同了，在困苦艱難創業之後，華生電器廠近二十年的奮鬥史，已一躍而執國貨電器工業的「牛耳」了。而且，在出品精益求精，銷路一日千里之下，它已隱隱有驅逐舶來品取而代之的雄姿：頑強勢力的洋商，對它也不能不側目了。所以，華生電器廠的前途，是更成為不可限量的一種力量了。在建設途中的中國，無疑地這已是成了民族工業的一支巨大的生力軍。

那麼，今後的華生電器廠將怎樣加倍努力，來復興中國的民族工業呢？我們愛護華生電器廠，固然希望國人對它的發展更有永遠信用與提倡，同時，我們也希望它更努力不懈：出品精良了，還要更求精良；

申報國貨週刊
（第二版）

價錢便宜了，還應更求便宜；製造要創造化，生產品要普遍化。希望在今日「科工救國」的聲中，為中國電器工業，打出一條光明前進的路！

國貨油漆鉄軍
金鵝牌油漆
色澤鮮艷　光彩奪目　品質高尚　堅牢耐久
價格便宜　用法便利
金鵝牌其他出品
厚漆．凡立水．調合漆．船漆．
人造廣漆．調色漆．平光漆．防銹漆．
本外埠各漆號五金號顏料號均有經售
上海光陸造漆股份有限公司出品
廠址上海南市康衡路四一一號　電話二三二四一一號　電報掛號四一四〇

國貨校長

奔華

我們的校長綽號叫做「國貨校長」。「為什麼叫他為「國貨校長。」這原因說來話長，且聽我慢慢道來：

我們的校長在上海××大學畢業，普通大學畢業生，大都是西裝革履，完全像個洋人。但我們的校長，沒有穿了一套西裝，也沒有穿過革履，他穿的是一雙布鞋，布底布面，而且這布又是本地產的土布。他不但外面的服裝，都是國貨布料製的，就是裏面的襯衫，也一律用國貨布料製的。

他到布莊裏去買衣料的時候，一定先要問這是國貨嗎？這是那一家布廠的出品。問了不夠，還仔細察看商標，纔安心買了回去。有時店夥狡猾，欺騙了他，他發覺了以後，一定要去退還，並且斥責那店夥的不誠實。

自從吳稚暉先生等提倡土布運動後，他也聞風響應，他曾宣誓過，從此以後，竭力推行土布運動。他當即製了一套土布的學生裝，說也奇怪，土布製的學生裝，不軟不硬，穿在他身上，非常合適。這樣一來，他的服裝，是土布製的，他的鞋子也是土布製的，上下都是土布，因此又有人叫他「土布校長」。

他一有機會，就作提倡國貨的宣傳。他勸人穿國貨，用國貨，吃國貨。他每次看到學生穿外國呢絨布綢的服裝，一定要誠懇地和那位學生說：「這是洋貨，價錢很貴，你穿了這麼一件衣裳，又被外國人賺去幾塊錢了，中國又少幾塊錢了，你知道嗎？大概買這衣料，並不是你的主意，是你家人的主意，希望你以後告訴家人，不要再買這些外國衣料。……」那時學生只好紅著臉，不敢抬頭。過了不久，我們的學生都穿國貨衣料，再也找不出一個穿外國衣料的了。於是在「國貨校長」領導下的學生，也都變做「國貨學生」了！

值得注意的一個故事

我有一個故事道，想關心國貨的諸位所樂聞的吧！

「從前有個王老老，他獨開着兩家綢緞莊，專售國產的杭紡湖縐之類。他老是一天到晚靠在椅上窮思絕想，怎樣能使生意興隆？怎樣能多賺幾個老錢？不錯，他沒有錯用了工夫，他確能生意興隆，確能日進斗金。生活可說豐富極矣。不幸，後來他忽然害病死了，當然將所有好幾萬家產，一顆兒傳給兩個兒子，豈知這兩個不肖之徒，終年只是吃着嫖賭，所以不到一年竟把所有現成家產用個精光，後來索性把店關了門，沒有收入，只有支出。當然，不到兩年，就傾家蕩產，十足的作了個赤貧漢。……」

我們在這故事裏明顯的看出王老老的所以能豐裕，這就是他能把收進的錢超過支出的錢。同時他兒子的所以破產，就是他卻把支出的錢超過了收進的錢。所以，我國同胞，若常是購用外貨，只是傘錢送到外洋去，自己又沒有法子能賺到外人一文錢，那儘有多大多富的國產，過了幾年，豈不也要同歸於盡，猶似體內的血，只往外狂流，豈不要絕命的嗎？

同胞們注意切勿見了棺材才哭呢？

翻板西書的發行

李家祿

今年經政府的規定為學生國貨年，使我們最感覺困難而不能解決的一個問題，便是購買西書了。

全國公私立大中學校約有三千所，平均每校學生二百人，全國大中學生約為六十萬人。每人每年購買西書以國幣五元計，每年西書一項的漏卮，總在三百萬元以上，這是多麼的驚人啊！但我們為探求新智識，力謀進步起見，自不能因噎廢食，而拒絕洋版書籍；可是我們為國家前途着想，也決不能聽其自然而不謀補救吧！

據我個人最近的調查，上海有龍門，鍾山，光華，大成，龐山，龐美等書局，印有很多的翻板西書；同時北平也有一爿北京書局，專做翻印西書的工作。

談到所印的西書，印刷異常精美，價目亦極低廉，只有原板西書四分之一的價格。所以說：「在學術方面，毫無損失，而在經濟方面，節省極多，既可減少負擔，又可抵抗帝國主義的經濟侵略。」

夏令標準國貨聯合廣告

GOLDEN CAMEL BRAND
老牌金駝 鮮橘汁 鮮波羅汁
（即駱駝牌）
衛生之證　上海市衛生局衛生試驗所化驗合格
鐵證　工部局衛生處檢查合法特准予給照
亞美鮮橘汁公司出品　上海白克路　電話三二五七九

黑貓牌
1935 最新出品

註冊商標
五和織造廠
鵝牌蔴紗汗衫
經濟　美觀　涼爽　細潔
廠址　華德路華盛路
發行所　五馬路寶善街
門市部　西門蓬萊市塲

各埠均有出售

老牌明星花露水
越陳越香
家居旅行　四季常備
國內外高等藥房各大百貨商店均有出售
上海四馬路中西大藥房發行

請飲老德記汽水
可口衛生　老德記汽水　不必自誇　只須比較
牌子最老　貨色最好
上海經理處　恒達公司　西安路元芳路口　電話五三一一八
液泉公號　辣斐德路兆福里　電話八三八一七
和濟公司　蒲被賽路　電話八五二二三
製造廠　上海榆林路九十四號　電話　營業部五〇三五五　經理室五三六五四
外埠經理處　南京建康路永益行　杭州天香樓　杭州湖濱市
完全國貨

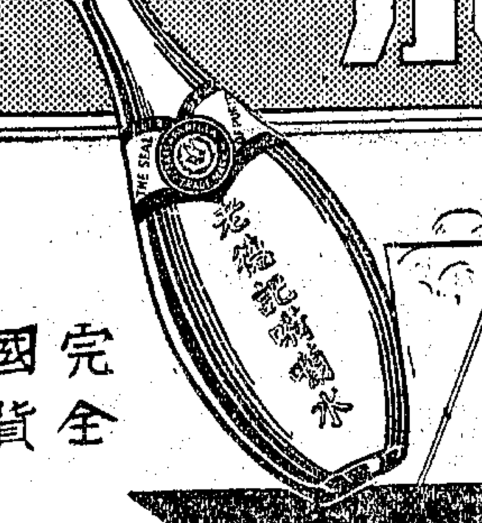

上海保權工藝廠
平板測量器
精製國貨平板測量儀器以及方框羅針照準儀並造各種度器文具儀器品目繁多不及細載（目錄函索即寄）
廠址斜土路局門路口
事務所方斜路大吉里五號

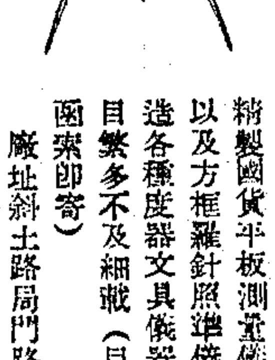

無敵牌衛生藥皂
徐來爽身粉
夏令入浴　用無敵牌衛生藥皂擦身清涼爽適通體輕快且有殺菌功能免除皮膚疾患家居旅行咸宜置備
浴罷蘭湯　用徐來爽身粉遍身輕撲不但清香撲鼻而且收汗爽身迎風小坐適意非常其質地細潔有益皮膚
各埠均有出售
家庭工業社出品　上海南京路拋球塲

金龍至尊油
救急扶危　善治萬病
優待試用
上海新星藥行經理

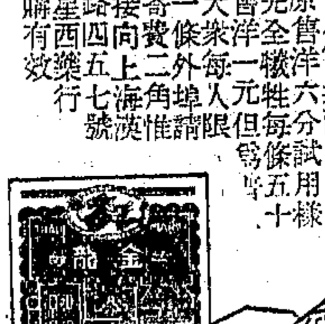

辟瘟防疫——人人必備
龍虎商標　人丹　完全國貨
各埠商店均有出售
上海中法大藥房發行

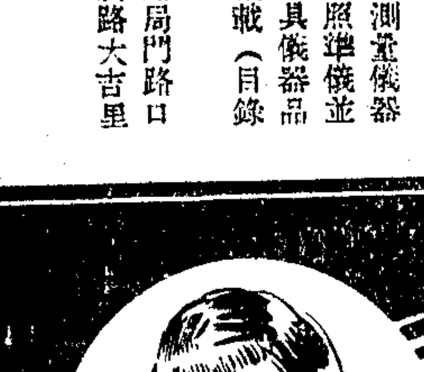

一週間國貨新訊

▲旅菲華僑丁鴻翔來滬，參觀各國貨工廠，提倡國產向外推銷。

▲嘉興國貨流動展覽會，於六月二十六日開幕。

▲上海市商會呈行政院，請免征特種工業省稅。

▲滬西第三次國貨運動大會，在曹家渡舉行，定七月六日開幕。

▲學生國貨年推行會特製國貨影片，由教育局通令各電影院放映。

▲中華工業國外貿易協會開理事會，到理事亞光製造，華生電器，家庭工業，中華琺瑯，美亞，亞浦耳。中國化學工業，五和織造，中華第一針織，五洲藥房，天廚等廠代表，由理事長張惠康主席。

▲徐州中國國貨公司，上月中開幕，營業頗佳。

▲中華國貨產銷合作協會在重慶組辦國貨展覽會。

▲國貨大同盟會調查各廠資產負債。

▲中央准中孚染料公司徐中機器瓷器公司國興實業製造廠各出品分別准免出口稅。

▲江蘇全省國貨工廠籌組聯合會定七月十日在鎮江成立。

▲華美烟公司發表國貨合作展覽會程序。

儉德肥皂廠訪問記

汝惠

從國貨商場回來，得到儉德皂廠參觀的介紹片，路又近，就想去拜訪一下。搭了十八路電車，到南陽橋時便跳了下來，轉個灣，就跨上平濟利路，不數十步，儉德皂廠已現出在眼前了。

由主人的領導，二十分鐘後，便走完了所謂一個家庭式的小工廠。廠址不能非大，僅僅擁着四個屋子，但是小規模的雛形，也夠完備了；在組織方面，也能見到一些「秩序」的事實。

儉德皂專製藍花肥皂；分子「方，圓，特大，」等六類；裝箱批發。在市場上的銷路，也很可以；據廠主報告：去年營業總額，達四萬一千五百七十餘元。這個數目，自然並不可觀。但是已夠他們整年的努力了。

「藍粉」的性能，有着物殊的化學作用；（漂白）所以滲和了藍粉的肥皂，更能「去垢迅速，加倍清白」；尤其可以避免反黃。的是良好的洗滌用品。銷路的廣大，不全是意外的。

在社會經濟這樣沒落的現社會中，帝國主義的傾銷政策的厲行，和一般市民的購買力底低落，許多國貨工廠，便不再每天拉汽笛，冒黑烟了。然而躲在一隅的家庭式的小工廠，在辛苦謹慎的營業中，卻維持了他們的生命。

全社會正鬧着「倒閉停業」的狂風大浪，儉德皂廠所以能站定國貨戰綫上，與洋貨抗爭；而從容地支持下去；我想：出品的優良，服務的周到，不是沒有關係的。

國貨潮中之牙刷產銷概況

葉

牙刷為工業之一種，為吾人日用必需之品，我國向以手工製造，以機器製造，而最新在我國市場銷售者，為舶來品之燕子牌與衛生牌兩種。其時我國手工製造之牙刷，與舶來品之精美競爭，當被其推倒，到民八「五四」運動之後，一般有識之士，乃先後設廠自製，不久衛生牌與燕子牌，漸漸消滅。

現在規模較大的國產機製牙刷廠，全國約有十家之多，其製造情形，與產銷狀況，以我所知較為詳細者，為上海第一牌牙刷廠，茲將該廠之發展經過，及製造情形，暢銷近狀，分述如次，以告讀者。

第一牌牙刷廠，創于民十四年，工廠設于上海南市猓真人路，總發行所在湖北路二〇四號，當時小本經營，經五六年之奮鬥，營業日見發達，至民二十年，增加資本。從事擴充，添購機器，大規模製造，計現有機器二十餘部，每日可出牙刷五千餘支。

製造牙刷的過程，非常複雜，計分截骨，割骨，定長，刨骨，磨板，平孔，磨頭，磨頸，立孔，切背，尾孔，提取骨油，漂白，擦光，拋光，植毛，壞頭，剪毛，修綫，漂洗，夾板，燙板，打印，剪橫毛，剪鳳頭，整理，消毒，裝盒，等二十八種手續，若連製漿毛工作，如鬆毛，梳毛，漂白，燙毛，製色，扎毛，分長短，配毛等，共計三十多種手續。

原料方面，不外牛骨豬鬃兩種為大宗。牛骨取自上海南京青島等處，豬鬃取自四川湖北湖南江西諸省；均屬國產，絕無採用外國原料之必要，故「完全國貨」，確是名符其實。

至第一牌牙刷之銷路，以上海為最多，長江一帶及華北諸省次之。近以民衆服用國貨居多，故南京方面，銷場驟形擴大，為利便顧客起見，特設分銷處於南京太平路三八八號；且自郵政局修訂代收貨價辦法以來，手續簡便；故遠處僻壤之甘陝滇黔諸省，亦常有通函採購。一方亦因該廠製造得法，樣子新穎，如22號牙刷之式樣美觀，玲瓏可愛，適合牙齒生理；並有電療專家，江適存醫學博士，主持以紫外綫消毒之特點，銷費者當能樂用也。

綜上所述，國貨日用品之產銷情形，牙刷本為小工業之一部，尚能將舶來品推倒；然亦端賴一般愛國志士努力於救國運動，不斷的宣傳所至；尤望愛國精神，永遠存在，信乎我國復興之日，期不遠矣。

光榮的國貨公司

張孟昭

從個人說：「吃得苦中苦，方為人上人」從事業說：「苦盡則甘來」慘淡經營的結果，是光榮！

壓迫愈甚，反抗力亦愈大！國貨遭舶來品的侵略，尖銳化！麻醉化！夫人而知之，但是國貨界幾年來掙扎的成績，雖環境惡化！還差強人意，從都市到內地，到邊陲，都有國貨公司的設立，與去年記者在本刊所寫「國貨網」一文，驟驟實現了，這是何等可喜的事！

還有一件，值得報告的，那天記者，往中國國貨公司購物，目覩許多外國人，也在在這裏，做我們的顧客！我不禁有所感！外國人能夠歡迎我們的國貨，那關係纔是真真好轉呢。

▲水上保險衣暢銷　本埠三馬路兆福里羅漢水上航衣廠出品之水上保險衣游泳保險帶，因其功效能浮水七天，可不沉沒，游泳航行界備此一件，可保生命危險，故自出品以來，近日各界前往該廠購買者甚為踴躍云。

▲啟事

曉陽．玄萬．石鳴．姚復華．汪瘦秋．郁劍超．阿敏．哲夫．潘嘉瑜．潘伊士．珍．張孟昭．欽希．胡兆文．季印．文斐．巴玲．麗孫．仁爭．肯白．鼎華．吟芳． 天和．凌雲．諸君鑒：六月份承惠稿甚感。現稿費已結算，請即具條蓋章，於本月六日至十日，十六日至二十日，每日下午二時至四時，（星期日除外）向本館會計處領取為荷。

申報國貨週刊部啟

商業新聞

金融

標金買風又起 穿出八四零二元
港市迭緊謠傳利買 半日漲度九元七角 後市縮短營業時間

金市前因銀行結算、停業兩天、昨已開關營業、人心因海外銀市漲而復跌、繼續向榮、中途雖因匯市壓迫、一度疲軟、無如大戶買氣仍盛、港市迭緊、謠傳利多、漲風復熾、竟穿出八四零元大關外、晨初以封關期中海外來電軋過、英美銀價均平、蒙得里遠期銀市縮三厘半、及滙價降為二十八九元、中央銀行掛牌揭曉、英美俱平、海關金單位漲四厘、標金標準價掛牌升為八六七元二角、不久又升至三十元大關外、買氣被激轉殷、晨開高盤、開後繼續向榮、幾逼近四十元大關、有利中央以及猶太商裔直甬等紛紛塞出、匯市趨鬆、逐步下游、匯豐銀行掛牌、英平而美縮零六二五、無甚影響、內盤硬化、賣方退勢、一度疲軟、逼近三十元大關、惟大戶繼續維持而趨平、路透社電告港市較軟、買氣復熾、但雖漲而尚盤、追後大戶猛力傾進、港市仍軟、於是買風頻仍、謠傳又起、而穿出四十元大關外、趨勢轉俏、然因中央及銀行趁賣仍塞、此後屢次退入四十元關內、無奈人心已俏、不久復被拉上、午刻仍在四十元大關之上、半天市況不定、趨勢仍俏、掉期昨已由空方貼進矣、近因天氣炎熱、本日起下午營業、改為自二時半至四時、今將半天市況誌後、

晨開為八三五元、較封關前上升四元、大發永春源永申豐恒餘福興永紛紛納條、升為八元、大達惠祥永利脫手、退至六元、福興永大發永餘慶永萬豐源康祥春源永紛紛納條、漲到九元、有利出來七月份先令零六二五、喬直甬塞出九月份先令六便士六八七五、萬興永利福興永春源永大德成義豐永紛來供條、退至三元二角、匯豐掛牌英平而美縮零六二五、人心尚平而多盤、迎祥元昌永恒餘惠祥復進到七元半、有利塞八月份美金六八七五及先令八一二五、福興永大德成元茂永日昌祥和連袂售條、跌至一元半、元一義豐裕新祥趁低納條、升為四元、大英出來八月份美金七五、中央又塞先令、大德成福興永鴻康永義豐永又來供條、再跌至零二角、福興永大德成恒餘大發永連袂維持、港市報緊、漲到六元八角、春源永福興永鴻康永趁高供條、降為三元六角、不料港市仍報緊臻、恒昌永惠祥恒餘昌大申豐復盛永義豐永紛紛購條、乃漲到四十一元半、恒餘永利裕新祥福興永慶發永售條、降為三十八元半、昌大義豐永恒昌永復進至四十元、迎祥永利乾昌祥來賣、降為三十八元二角、申豐恒餘福餘大德成再進、乃漲到四十一元七角、匯豐出來八月份先令八一二五、恒餘售條、而退至四十元內、中央更塞現先令一二五、又退至三十八元三角、恒昌永恒餘大發永元茂永趁低納條、升為四零元七角、春源永福興永尚賣、到三十九元、餘慶永恒興來進、人心仍俏、又升至四十一元四角、午收為八四零元七角、收市後平穩、查半天間最高價八四一元七角、最低價八三零元二角、計有十一元半起伏、結果較封關前上騰九元七角、

結價以中央銀行標金標準價掛牌升為八六七元二角、照收盤價言、約撳二十六元餘、較之封關前少撳八元、本月份登賬八四一九、八月份八四二元、上午補水八四一元、赤金照加十二元、為八四七元、現貨市況續疲、供源稍敵、缺乏買戶、良以掉期又需多方貼出之故、天津貨照加十三元、而無成交、烚赤自照加十十元、降為照加十七元、由盈豐恒售出二百兩左右、掉期由多方乾昌祥貼予空方生大一百零五條、一角、又三十五條同價、目下空方祇生大一家矣、

場內交易賈氣仍盛、綜計恒昌永同泰昌慶永同泰昌元昌永福興永申豐裕新祥順茂大發永王發永益成晉隆惠祥順利等居於買方、大德成春源永福餘義豐永大昌祥萬豐慶發永萬興正昌元茂永恒餘德利等居於賣方、滙豐永福興永先出後進、春源永迎祥先進後出、大連帮萬興共做一千有零、軋出一百餘條、順利共做一百餘條、軋進少數、廣帮生大恒興進出不多、半天成交總計四萬二千五百二十五條、

現因天氣漸熱、自七月三日起、金交下午營業時間、改為二時三十分開盤、四時收盤、特此通告、

本月份條子餘剩者、計空方條生大七百三十五條、多方計大德成一百七十五條、總昌九十一條、惠祥福興永各七十七條、乾昌祥五十六條、同豐恒大豐恒各四十九條、福泰亨鼎康各三十五條、申康元亨永利各廿一條、慈潤十四條、永豐元昌永各七條、總數剩七百三十五條、共計多方十五家、空方一家、

八月期陣容、多頭計餘慶永二千一百餘條、同豐恒萬興各一千二百以上、順利日昌泰昌恒昌永萬豐各五百以上、益餘元昌永元大永大德成各三百餘、恒興源豐昌各二百餘、大順各八百餘、祥豐生大各六百餘、大昌祥元盛永同潤昌裕裕康源康祥穗昌恒興乾元永同福各一百以上、申豐一千三百餘、空頭計乾昌祥二千五百餘條、義豐永一千六百餘、瑞興一千六百不到、益成一千四百餘、恒餘一千二百餘、慶發永各五百以上、春源永同益元茂永各三百餘、惠祥元亨德利福泰永福餘德利迎祥盈豐恒正昌各二百餘、大康永裕新祥原昌永祥和大達永德義生鴻興潤昌永鼎泰大發永昌大嘉潤鉅大各一百以上、籌碼總數計一萬五千四百五十六條、共計多方四十八家、空方五十二家、

公單解　昨因空方生大未曾解所、今天缺乏收解、

銀行結賬後 外滙似趨緊勢

滙市以銀行半年結賬、休業二天、昨已開始交易、在此封關期中、海外來電軋過、倫敦大條近遠俱平、大條脚地平穩、美國仍在回跌後、照掛牌買進、紐約銀價未動、蒙得里遠期銀市跌三厘半至一厘不等、倫敦生金漲三便士半、英對美縮六二五、英對法跌四磅音、美對英縮二五、美對法未動、匯市晨開近期賣價、英匯一先令七便士一八七五及二五對搭、美匯三十九元半、較之封關前、計英美俱平、中央銀行掛牌揭曉、英美俱平、關金漲四厘、華商心理向榮、開後逐漸趨緊、銀行及喬直甬趁賣塞出、惟因華商尚扒、匯豐掛牌揭曉英平而美縮〇六二五、何奈有利中央一再供給、略有硬化、入後港市報軟銀行有所補進、漸轉平定、人心仍好惟因銀行趁賣塞出、頗多掙扎、迫收盤近期賣價、英匯一先令七便士一二五、美匯三十九元三七五、較之封關前計英緊〇九三七五、美緊一二五、華商約扒先令五萬鎊、美匯二十餘萬元、中央銀行仍塞現先令、有利等亦賣、今將半天成交價錄後、

英匯晨開近期賣價一先令七便士一八七五及二五對搭、有利出麥加利七月份〇六二五、匯豐售予麥加利中央售予興業現貨一八七五、有利塞七月份〇六二五、喬直甬售予華比九月底六便士六八七五、有利塞八月份八一二五、中央售予大通麥加利有利大英現貨七便士一八七五、有利塞七月份〇六二五、住友華比售予匯豐七月份〇六二五、匯豐塞八月份六便士八一二五、喬直甬出麥加利九月份六二五、中央售予華義華比安達現貨七便士一二五、大英華比塞八月份六便士七五、滙豐售予東方現貨七便士一二五、東方售予麥加利八月份六便士八一二五、安達塞同月七五、午收賣價現貨一先令七便士一二五、七月份七便士、八月份六便士八一二五、九月份六二五及六八七五對搭、十月份半便士、進價照加〇六二五、

美匯晨開近期賣價三十九元半、麥加利塞七月份一二五、大英麥加利有利嘯囒塞八月份八元六八七五、有利售予大通現貨九元半、三井塞七月份一二五、麥加利扒七月一日半元、大通吃現貨四三七五、而售予三井八月份八元六二五、麥加利納同月同價、麥加利塞同月五六二五、收盤賣價現貨三十九元三七五、七月份〇六二五、八月份八元六二五、九月份三一二五、十月份八元、進價照加〇六二五、

銀行開市後 劃頭加水仍做六角
同行收解異常繁忙

昨為銀行結賬後復業之第一日、收解方面、以有補理手續、故形勢較平時繁盛、洋拆兩市雖仍開二角、而劃頭加水則異常堅定、始終做六角、行情、拆票交易、依然未見起色、計早市轉賬一百九十餘萬、新交易四十餘萬、午市無交易、而小總會中則非常活躍、有一百三十餘萬、洋押欵交易取贖八十餘萬、新做出九十餘萬、鈔票交易收回一百二十餘萬、發出流通券五十餘萬、暗記券九十餘萬、各路匯欵九十餘萬、客路來源二十萬、去胃四十萬、銀行收解消息、外商銀行收解票欵二百七十餘萬、各種貨匯稅雜欵收解四百三十餘萬、特種匯欵五十餘萬、外匯結欵九十餘萬、出倉五十萬、華商銀行收解票欵二百八十餘萬、各種貨雜等雜欵收解四百三十餘萬、特種匯欵七十餘萬、外匯結欵一百二十餘萬、進倉二十萬、日商銀行收解票欵二百三十餘萬、各種貨雜等雜欵收解三百九十餘萬、特種匯欵四十餘萬、外匯結欵八十餘萬、進倉三十萬、錢莊洋公單收解三千四百餘萬、洋劃頭欵收解五百卅餘萬、又輔幣形勢、較前微堅、然大致相差無幾、計江南小洋、早市仍好三元、為八百三十三元、然午市仍回至八百三十元、故結果仍與前日同、做出交易三十三元一角、午市微好七角、改為七百三十三元八角、結果較前略漲七角、做出交易、早市二十五萬角、午市十四萬角、銅元亦較前長五百文、為三百四十千零五百文、交易數額四萬七千六百七十串文、合代價洋一萬四千元、又票據交換總數、銀元一千四百二十七萬九千四百八十一元四角六分、內計交換總數、銀元六百二十五萬三千二百四十四元零一分、滙劃銀元五百三十一萬四千五百十九元六角二分、又代收總數、錢業二百七十一萬一千七百十七元八角三分、外行無、

證券

市氣虛弱 公債一漲又遭挫折

昨華商證券交易所、經過三日之休業、亦已照常開拍、先則趨勢俏厲、各債緩步邁進、繼以流言忽起、人心又受撼震、微露轉機之市況、復遭打擊、然至一蹶不振、每況愈下矣、昨日經過、上午開盤情形先頗挺秀、各項債券於四十八七十八號蹳躍吸收下、彌不節節進展、距金短起、市面謠諑忽興、二十號六十九號紛紛售出、漲勢狂縣、二十三關回小一角至二角許、二十三關初則有人掀抬、市價午開尚漲、卒以實貨源源供出、結果尚小一角、正六跌落三四角、次盤編遣裁兵較定、後列二十號三十三號賣出益見蜂湧、四十八號三十四號雖竭力吸收、終無法挽其狂瀾、各債一致續落二三角至半元以上、午市開盤五十三號七十九號等續有賣出、各債又落二角至半元許、收市人心仍極萎靡、市價再跌去半元以次、總計全日市價結果、較前一致跌落一三角至一元不等、成交總額共一千二百六十二萬六千元、茲將其高低結果、列比較表如下、（單位元成交單位百元）

債別	最高價	盤次	最低價	盤次	較前	成交數
一八關七月	三一·八〇	一	三一·八〇	一	漲〇·一〇	五〇〇
編遣七月	三五·七〇	一	三五·四〇	二	平	一,五〇〇
編遣八月	三五·六五	一	三五·三五	四	跌〇·三五	一,三五〇
裁兵七月	六九·四〇	二	六九·三〇	四	又〇·五五	四,二〇〇
裁兵八月	六九·三五	二	六八·四〇	四	又〇·六〇	三,三五〇
一九關七月	三七·四五	一	三六·九五	三	平	二,〇五〇
一九關八月	三六·八〇	一	三六·三〇	四	跌〇·三〇	一,四〇〇
一九善七月	四三·三〇	一	四三·二五	四	又〇·三五	一,四五〇
一九善八月	四三·五〇	一	四三·四〇	一	漲〇·一五	四〇〇
廿捲七月	四五·六〇	一	四四·九〇	四	跌〇·四五	三,一〇〇
廿捲八月	四五·六〇	一	四四·七〇	四	又〇·七〇	三,二〇〇
廿關七月	四五·二五	一	四四·八〇	四	又〇·七〇	四,二〇〇
廿關八月	四五·七〇	一	四四·二五	四	又〇·五〇	二,五五〇
廿統七月	五〇·四五	一	四九·五〇	四	又〇·六五	六,七〇〇
廿統八月	五〇·三五	一	四九·四〇	四	又〇·六〇	五,九〇〇
廿鹽七月	五一·六五	一	五〇·七〇	四	又〇·五〇	八,九〇〇
廿鹽八月	五一·四五	一	五〇·五〇	四	又〇·六〇	七,八五〇
金短七月	七〇·三〇	一	六九·三〇	三	又〇·七〇	八,一五〇
金短八月	七〇·七〇	一	六九·八五	四	又〇·七〇	七,一〇〇
二二關七月	五三·四五	一	五二·六〇	三	又〇·五五	八,一〇〇
二二關八月	五三·一五	一	五二·六〇	四	又〇·六〇	九,六〇〇
二三關七月	六二·八〇	一	六一·七〇	四	又〇·七五	四,七五〇
二三關八月	[illegible]	一	[illegible]	四	[illegible]	[illegible]
正六七月	六四·二五	一	六三·六〇	四	又〇·六五	四,九〇〇
正六八月	六三·〇〇	一	六二·二〇	四	又〇·五五	四,三〇〇
九六七月	九·三〇	一	九·一五	三	又〇·一〇	八,一〇〇
九六八月	九·二〇	一	九·一五	三	又〇·一〇	四,一〇〇
金長七月	四八·〇〇	三	四八·〇〇	三	又一·〇〇	一〇
廿二關現	五三·四〇	二				一〇

紐約股市參差微挺

新豐洋行報告云、昨（一日）紐約股市、參差微挺、晨初公用股稍形活躍、市況致被帶高、旋以缺乏其他動力、又以次日係美國獨立紀念、交易所循例休業、故復轉呆、小交易所股票與債市亦參差略升、公用債券稍漲、全日成交一百二十萬股、茲將道瓊斯紐約指數列左、

	七月一日	七月二日	上落
三十種實業股	一二八·八三	一二八·九六	跌〇·一三
二十種鐵道股	三三·九一	三三·七六	跌〇·一五
二十種公用股	二三·〇四	二三·一〇	漲〇·〇六
四十種債券	九六·七〇	九六·九六	漲〇·二六
十一種物品	五六·六九	五六·七九	跌〇·一〇

紗花

紗市回漲亦速 現銷活動

紗市上日跌後、今則又見回漲、因邇來現紗銷路、益覺活動、且美棉趨堅、人心帶硬、但銀根方面、尚未十分鬆懈、不過底碼已枯、市盤反動亦速、故近日市價忽升忽降、殊難捉摸也、據一部份消息、外紗錢成交有二千餘包、行情漲起一二三·四元云、

標紗遠期尤挺　標紗前市開盤、各月因上日趨落之後、又呈呆滯不前之狀、場中買賣減少、但拍至遠月見昂、二三盤無大變動、結果本月份比上日收盤價漲二角、遠漲五·六·八角、午後開現紗交易尚稱活絡、兼之標金市價趨高、散空抵補、外紗錢漲三·四元、結果各月比上午收盤價又漲四·五·六·七·九角、查賣出裕大二百五十包、慎昌二百五十包、長餘四百包、泰昌六百五十包、益昶九百包、穗隆三百包、合興五百包、瑞大六百五十包、買進裕大三百包、源大四百包、振大四百包、慶豐一千四百包、慎記四百包、長豐一千七百五十包、大昌成三百包、一日間最高低價及收盤價列左、

標紗	最高價	最低價	收盤價	漲跌	存賬數
七月期	一六三·〇	一六二·三	一六三·〇	漲〇·九〇	三二,五五〇
八月期	一六五·二	一六四·四	一六五·二	一·〇〇	四四,五〇〇
九月期	一六六·七	一六六·一	一六六·七	一·〇〇	四一,四五〇
十月期	一六七·四	一六七·〇	一六七·四	一·一〇	四四,六〇〇
十一月期	一六八·二	一六七·二	一六八·二	一·四〇	三八,六〇〇
十二月期	一六八·五	一六七·五	一六八·五	一·三〇	一一,九五〇
總計					二一三,六五〇

外紗錢價飛漲　現紗銷路仍暢達、查全日各帮買去統計一千零四十包、外紗成交八百餘包、外紗錢價飛漲三·四·元、各帮買額列下、

內地 二〇　汕頭 二〇　廣東 一二〇　徐州 一五　海州 一五〇　蕪湖 一〇　四川 一五〇　威海衛 一　許昌 二〇　雲南 二〇　寧波 二

期棉軋空聲浪又高
—近遠回漲三四角—

棉市近期七·八月軋空聲浪甚高、市場空氣極濃、同時美印棉市趨漲、致人心尤緊一步、十月期美安洋行獲利扒空、市盤帶堅、午後開標金在高峯收盤、市況愈昂、但現棉廠需仍滯云、

十月期新棉外商已扒空　標花前市開盤、各月均現漲風、因印美棉市趨漲、十月期新棉外商獲利扒空而堅、本月份軋空空氣濃厚、局勢較緊、結果各月比上日收盤價均漲一角半至三角、午後開盤市態仍昂、聞上午標金在高價時收盤、人心愈振、買者尤多、結果各月比上午收盤價又漲二角、查賣出穗隆一千二百擔、大孚一千八百擔、通記一千一百擔、泰昌五千九百擔、生源一千七百擔、益豐二千八百擔、錦昌二千一百擔、益和一千擔、大昶一千擔、買進泰興一千一百擔、二千五百擔、益康一千一百擔、信誠五千八百擔、梅記三千三百擔、慎記一千七百擔、潤康二千二百擔、長和一千六百擔、一日間最高低價及收盤價列下、

標花	最高價	最低價	收盤價	漲跌	存賬數
七月期	三二·九〇	三二·七〇	三二·九〇	漲〇·四〇	一三,〇〇〇
八月期	三三·六五	三三·四五	三三·六五	〇·三五	一六,九〇〇
十月期	三三·五〇	三三·二五	三三·五〇	〇·四五	一六,八〇〇
十一月期	三三·三五	三三·一五	三三·三五	〇·三五	一二,〇〇〇
十二月期	三三·四五	三三·一五	三三·四〇	〇·三五	一一,五〇〇
總計					[illegible]

鑑賞細絨申新進四百件　現棉銷場平常、惟申新廠進貨尚佳、來源計姚花三百七十包、通花八十包、

淡口細絨	三六·二五	申新廠進	二〇〇件	現貨送廠
鑑賞花	四二·〇〇	申新廠進	一〇〇件	現貨送廠
天津細絨	四二·〇〇	申新廠進	一〇〇件	現貨送廠

美棉需要源源不絕
▲各月逐步向上

昨美棉開盤各月漲三四磅音、旋以利物浦消息良好、利物浦帮買進七月及十月、同業買進近月、政府買進遠月、空戶抵補、及華爾街買進、市價逐步向上、交易不多、除出產戶儲棉處購買外、市上無棉可覓、紡織品時淡、紗廠減工、收盤堅穩、計現貨漲二十磅音、期貨漲十八至二十磅音、英棉現貨漲三點、期貨漲四至六點、印棉因本地操業者及日商買進新棉而昂、計平果爾漲一·二五至一·五羅比、奧姆辣漲三至三·二五羅比、白羅溪漲二·五至三·五羅比、原電錄左、（二日電）

美棉		比上日	合國幣	英棉		比上日	合國幣
七	一二·〇一	漲八	二三·六〇	現	六·九〇	漲三	二九·六〇
十	一一·九〇	一九	二三·七〇	七	六·五〇	五	二七·三〇
十二	一一·八六	一九	二三·七〇	八	六·三九	六	二七·〇〇
一	一一·九〇	一九	二三·七〇	九	六·二九	六	二六·五〇
三	一一·七二	二〇	二三·八〇	十	六·二九	六	二六·〇〇
五	一一·七五	二〇	二三·八〇	十一	六·二〇	四	二五·四〇
現	一二·三五	二〇	二四·七〇				

印棉		比上日	合國幣
平果爾	一四三·〇〇	漲一·五〇	一九·一〇
十二正月	一四一·五〇	一·二五	一八·九〇
奧姆辣	二〇九·七五	三·二五	二八·一〇
十二正月	一九七·〇〇	三·〇〇	二六·四〇
白羅溪	二三三·〇〇	二·五〇	三一·〇〇
四五月期	二三九·〇〇	三·五〇	三一·四〇

又據孟買電、三日四五月期白羅溪花之開盤預測、為二百二十一羅比、較上日收盤漲二羅比、

美棉私家估計三則
（單位千擔）

	皮耐脫公司	克里孟公司	臨雷白公司
棉收總數	一一,〇三二	一〇,〇一〇	一〇,三二二
棉田數量	二六,七三三	二九,一三三	二九,二二〇
棉收狀況	六六·一	六七·〇	七〇·三

英國提用原棉數量
（單位千包）

	去年六月	本年五月	本年六月
美棉	一,二〇一	八二五	八〇四
埃及棉	三三九	三〇二	三二七
東印棉	一六〇	二〇一	二〇三
其他棉	四三三	四七二	八〇三
總提用	二,四三四	二,一六〇	二,三二七

本月花新買賣特證

本市紗布交易所七月期標花、自七月二日起、所做新買賣、增收特別證金每担三元、兩存賬收取一方、

糧食

期粉麥疲而復穩
▲現麥只包未開

粉　昨日粉市復呈疲滯不振、洋麥報價、芝加哥坎拿大兩處、計落八分至一二角左右、市場人心、以天時已經晴暢、大水之患、當可轉危為安、當時又傳有東商兜售洋麥、賊價祗四元六角、人心震動、一致傾拋、各廠方面、亦以環境轉佳、套售不少、故近期跌一分零、十月份以下、則跌至三分零、迨至下午開盤、各廠如福新阜豐等、均套賣甚力、惟期花紗帶亦勝進不少、市面垂疲而復穩、此後如天時良好、賞少過漲之理也、結果七八月份較跌一分、九月份跌七釐半、十月份跌一分、十一月份跌七釐半、十二月份跌一分云、

麥　昨日期麥市面、以天時良好、市場又傳洋麥兜售、價惟廉宜、照國麥賊價、又已接近、本月份以現麥到貨、日見暢旺、一部分客戶、頗有套入、在粉廠需要不多之際、當然難以站住、故開價步歇、較前日落五分之巨、遠期上午亦落三四分、下午因粉市微好、略見回上、計八九十月份跌二分、現麥竟停開、因廠方須廉宜幾分、方願配進、客戶則因成本之故、不肯即貶、雙方摸住、只包未開云、

芝加哥 雜糧交易者態度躊躇、蓋各方之趨勢、則全視天氣而定、茲將五家作物報告之平均數列之如下、冬麥四五一、〇〇〇、〇〇〇斛、春麥二五六、〇〇〇、〇〇〇斛、玉蜀黍二、五一、〇〇〇、〇〇〇斛、

	七月一日	七月二日	上落
▲芝加哥小麥 七月份	八六·五	八六·三七五	跌〇·一二五
九月份	八七·六二五	八七·三七五	跌〇·二五
十二月份	八九·六二五	八九·三七五	跌〇·二五
現貨	一〇〇·五	九九·〇〇	跌一·五〇
▲加拿大小麥 七月份	無市	八二·二五	

河米下挫洋米堅俏

本米（滬南）昨各鄉來源忽稍轉多、共到二十三號、（貨共四千六七百石）是乃乘之天晴、人心不免復感、而致銷場清淡、包胃胄島帮祇辦二百來包、大局市態回疲、行情轉向下游、結果若各厚粳價垂落數分角租、各薄稻角餘不等、陰變元更以頹衰之後、脫落竟二三尺、杜尖亦屬帶軟、（滬北）昨河下各路到船十七八號、市上各貨去胃、白粳又轉呆滯、早薄稻稍化、白元滯細、市價白粳小一角左右、早薄稻平疲、白元價小一二角、其餘各貨、亦小數分之譜、

洋米昨洋米市況、又形活潑、雖天氣良好、人心安定、而市價低落後、已引起本客各帮之問津、昨除本街內地照常採辦外、又有北洋九江漢口南京各戶到市試辦、市面驟見較為活潑矣、惟洋米現存甚充、國貨均擬脫手、而去化尚不及月前之暢、市價一時雖以立見飛升、而期貨回籠米、則被產地報漲牽制、形勢乃見滯俏、如今明去化再旺、則現貨亦可上升、全日開出西貢現貨及回籠七千八百包、遲遲小絞二千多包、四川機米二百包、其他則無成交、

豆餅續漲豆油亦升

昨豆餅市況、以天道晴正、交易頓見暢旺、行情須漲二分、結果比較上日又漲三分、沙河餅亦然帶砌二分、統市共計做開各餅五萬餘片、行情請看市價欄、刻下漲風突厲、油頭帮裝現見勤、廠方現貨額缺、買方一再力求、價見上砌、豆油去路比較前市亦見舒展、昨成交各油一千餘件、行情漲起角譜、前途趨勢、因人心尚良、續呈穩局、

南北貨

糖市 太古糖叫盤再緊

昨日糖市、雖以關金升至一·七一七、而銷路仍呆、未能激升、趨勢平平而已、公會劃盤二四粗砂白現貨及轉口貨、均叫原價、無變動、而乏成交、惟本棧貨做過十六元一角半、數亦不多、太古糖B嘜叫升五分、為十七元五角半、未成盤、本廠綿白振裕一號十五元三角半、二三四號照退、潮青以及興化次白赤糖、均未開出、閩潮次糖擱之貨、略盤稍有成交、價較便宜、

絲茶

綠茶歐銷特暢
—紅茶仍少動靜—

昨日婺源屯溪歙縣遂安等路綠茶、交易續旺、各歐莊鑒於各路來源減折、進意愈濃、珍眉珠茶針眉等貨、均隨到隨銷、即平水土莊兩路綠茶、市面亦轉活躍、華茶商因各路來電報告出產歉薄、對於手中存貨、均不願遲就脫售、市盤有續漲之望、惟紅茶市面、英莊多數行家、發出電訊均無回音、市况異常沉靜云、

首批漳枝身分不純

漳州關竹蕊枝乾、首批趕到十二箱、昨已見樣、因貨品不純、且上江銷閒、因水阻難運、去胃靜寂、以致受手蹙蹙、雖已開出、按諸成本、須蝕七八元云、

心胃氣痛

飛艇老牌 肝胃氣痛丸

此丸藥性溫和、專治男婦老幼肝胃氣痛、各種心胃病、無論新久老年、一保於半分鐘內無不止痛、百試百驗、雖根深者永不復發、痛順氣並治肚腹痞塊反胃噯酸嘈雜腹痛等症、無不立刻見效、每瓶一元二角（每料六瓶六元）雙料加倍●外埠函購寄費加一郵票通用●衛生試驗所化驗部給獎●農商部給獎●

發行所上海漢口路… 分銷處南京… 上海廣州路… 鎮江… 寧波… 揚州… 蘇州… 各大藥房均有代售

市價

銀錢

	早市	午市
拆息	二角	二角
江南	〇每萬 八百卅三元	八百卅元
廣東	七百卅元〇角	七百卅三元八角
拆兌	三千四百〇五文	三千四百〇五文
銅元	三百四十千〇五百文	三百四十千〇五百文
衣牌	二千一百廿文	二千一百廿文
角坯	一百九十文	一百九十文
貼水	五十文	五十文

公單貼息 上海錢業同業公會每千元每日二角　銀拆欵 現率每千元每日二角

金業交易所
（單位元）八月份（標金）上午開盤 八三五·〇〇　最高 八四一·七〇　最低 八三〇·二〇　午收 八四〇·七〇
本月份登賬 八四一·九〇　八月份登賬 八四二·〇〇　上午補水 八四一·〇〇　赤金 八四七·〇〇
大同行收兌出口每兩 八十八元

匯兌

◉中央銀行掛牌　倫敦大條即期廿一便士一八七五、遠期廿一便士一八七五　紐約銀價六角九分五　上海標金標準價一千八百六十七元二角　美金一元七角一分七　英金七便士　海關金單位一元七角一分七

◉本埠匯豐掛牌　倫敦電匯一先令七便士二五　紐約電匯三十九元三七五　孟買電匯… 日本電匯… 新加坡電匯… 爪哇電匯… 小呂宋電匯… 印度電匯… 濱港電匯… 香港電匯…（以上國幣百元計算）

證券

◉華商證券（上午第一盤收　第二盤收）
一三年關稅七月期　一九關稅七月期　編遣七月期　又八月期　裁兵七月期　又八月期　又八月期…（數目不清）

紗花

◉華商紗布（前市　後市）
標準棉紗（反手二十支金雞）七月期、八月期、九月期、十月期、十一月期、十二月期　開盤二盤三盤收盤…
標準棉花（國產細絨棉花紡紗原料為準）七月期、八月期、十月期、十一月期、十二月期　開盤二盤三盤收盤…

◉現紗

糧食

◉滬南米市　常帮白粳、中白元、特別、同里白粳、吳江白粳、蘇州白粳、黎里白粳、橫扇白粳、北厙白粳、陳泰白粳、陶莊白粳、河涇早稻、亭林早稻、葉榭特稻、錢圩早稻、呂巷早稻、青角晚稻…

◉滬北米市　常帮特白粳、何二二、石開祥、陳根根、呂文記、石永根、殷記、倪根根、何永祥、王德興、毛仁如、陸君興、陳江陰、繆天裕、徐元培、劉啓仁、朱中奎、張根生、張大泉、張望亭、鄭銀大、奚泉記、鄭官村、徐振慶、奚仁和、石浦稻、丁夫根、唐子祥、蔡裕元、白鶴港、陸關和、嘉善早稻…

◉麵粉　前市　後市　七月期、八月期、九月期、十月期、十一月期　開盤收盤…　共成交粉六十九萬包

◉雜糧交易所　標準新小麥　前市　後市　七月期、八月期、九月期、十月期、十一月期、七月上期、七月下期…

◉雜糧　肥河黃豆、通遠黃豆、開原黃豆、安東黃豆、四平街黃豆、營口黃豆…

◉硤石米市　三日

油餅

同姓 本廠豆油 三百件

◉大連電報　現、七、八、九、十 … 豆油、黃豆、豆餅、紅糧

茶市

行名	號牌	茶名	件數	價格
（各茶棧售出，詳目不清）				

魚市

魚名	最高	最低
▲海鮮 小黃魚	一元	九元
大黃魚	一六元	五元
鯧魚	一〇元	八元
鰳魚	八元	五元
▲河鮮 …	…	…

進出口各貨彙報

▲進口　洋綸、精鹽、機器、瓜子、花生、烟葉、紙張、桐油、紗布、麵粉、米、紗頭、鐵料、定頭、豆餅、棉紗、棉花…

輪船進口報告

▲四日進口船　海亨、醒獅、海利、廣東…

輪船出口報告

（各埠出口船期）

自由談

論文學作品中之定命論思想

屈軼

閱報，見艾登完成東游使命，返抵倫敦，其答記者詢以最近是否尚擬赴法時的話說：「此層為余所不知，余當先向內閣同僚報告此行結果，總之一切均當憑天命而已」。讀了後，覺得艾登這話，全不像政治家風度，而頗帶些文藝家口氣。固然，在艾登這口氣中，足見歐洲風雲，正未可預料；和平希望，儘不斷如絲而已。但這口氣似乎不是一個造時勢的政治家所應有的。

但自己回過來一想，就是那種口氣，——聽天由命的口氣，也不一定是文藝家所應專有的。事實上，叱咤風雲的項羽，一到垓下被圍之時，也不免歎聲：「此天之亡我，非戰之罪也」。所以不僅僅是文藝家，就是造時勢的英雄，也不免要陷在定命論里，歎了口大氣，放下肩仔來的。這是自古已然的事。不過文藝家是人類中最多感而且也最任性弱的人，更容易陷入定命論裏吧了。

但歷來的批評家，對於文藝家抱定命論思想，卻未有不大讚美特讚美的。太史公批評屈原的離騷說：

「離騷者離憂也。夫天者，人之始也；父母者，人之本也。人窮則反本；故勞苦倦極，未嘗不呼天也。疾痛慘怛，未嘗不呼父母也。屈平正道直行，竭忠盡智，以事其君，讒人間之，可謂窮矣。信而見疑，忠而被謗，能無怨乎？屈平之作離騷，蓋自怨生也。國風好色而不淫，小雅怨誹而不亂，若離騷者，可謂兼之矣……」

這里所謂「呼天」，「呼父母」，「怨誹而不亂」，就是說明屈平深得中庸之道。中庸之道，便是聽天由命。太史公偏說屈平有點過於偏執，而偏說他怨而不亂，深合中庸之道，足見太史公對於屈詩人，是很誇獎他能在一定範圍內安命立言的。幾千年來，文藝批評家，沒有不以此種溫厚敦籍的詩人風度，來獎勵一切文藝作者的。

但這種趨向，自然也有其社會原因。因為中國社會，直到現在還沒有擺脫了封建形態。因為在農業的，封建的，社會裏，藝術是每每跟宗教合致，用一種宗教的儀式出現，而扶助這封建社會之鞏固的。故毛詩正義序裏說：

「夫詩者，論功頌德之歌，止僻防邪之訓；雖無為而自發，乃有益於生靈。六情靜於中，百物盪於外；情緣物動，物感情遷。若政遇醇和，則歡娛被於朝野；時當慘黷，亦怨刺形於詠歌。作之者所以暢懷舒憤；聞之者，足以塞違從正。發諸性情，諧於律呂故曰；感天地，動鬼神，莫近於詩。此詩之為用其利大矣哉。」

所以詩教是中國歷來治政的一大端。而一切詩人，文藝家，也祇能在「美」「刺」二種意義下做工夫。其甚者，卻又僅知美頌，忘卻諷刺。於是詩人與文藝家所走的路，越弄越狹，自然祇好安於命運。於是文藝作品中，定命論的色彩，也益發濃厚起來。

但中國文學史裏，除卻這一類定命論的廟堂文學之外，還有消極的定命論的山野文學。那就是從陶淵明開始的一派隱士文學。

這一派隱士文學，定命論思想，更發揮得淋漓盡致。在其出發點上說，也許是因為不滿於當時政治和一切不平等現象。以文字作為遁逃藪。如明末的山人文學，就有這個趨勢。因為他們處在一切不自由的環境裏，自己生為文人，手無縛雞之力。既不能執干戈，對於社會國家，有所改造；又不敢身嘗斧鉞，將赤血與白骨填上歷史的空白。祇好發為詩歌，寄情於花草虫鳥，以及一切自然美景，初則强顏為笑，勉作達觀之語；繼則追跡莊老，佛氏；竟入化我之境；以濟淨無為的思想，洗練自己文字，自命清高。

但此種文學，自有其社會根據，即欲剷除，亦非一時所能奏效。我早已說過，中國社會直到現在，尚未脫卻農業的封建社會這個形態。在這個社會裏，一切生產工具，大都祇能作為「利用自然」之用，而尚難用以「克服自然」。生產工具尚未進入「克服自然」這一階段，則反映到人類精神生活裏，定命論思想就無法擺脫。處處碰壁，路路不通的時候，自己出生的社會，就叫他們回到老莊的門下，在老莊的手掌上翻其筋斗，而自己猶不之知；以為「咱們是天高皇帝遠，不過自己白嚼蛆吧了」。實際上，老莊之「無為」，正也為的「而治」。「無為而治」與「有為而治」，其為治則一也。這二派文學家——依照周作人先生說法，前者即是載道派後者即是言志派——實則是殊途而同歸。天下未有以半斤為多於八兩者，亦未有以八兩足驕傲於半斤者。中國歷來文藝作家總全籠在定命論這一思想下，現在儘可不必各捧偶像，相互「打棚」也。

但文藝作家其有可以擺脫定命論的思想者乎？我說：「有」，我又說「可以」。正和中國社會一步步向前嬗變一樣，在歷史演進的鐵則下，中國社會決不能老停留在封建形態裏，中國文藝作家因之就也有擺脫定命論思想的「可能」。在此「可能性」下，中國文藝作家又可預知歷史的動向；於是以此動向為準繩，把眼前的現實，給以準確的測量，全盤地描繪出來。使讀者透過這幅圖畫，知道什麼是應該消滅，什麼將會芽生。決定自己前趨步調。那時候，中國的文藝作家，決不是個定命論者，而是個時代的先知了。文藝家而作為時代的先知的，在歐洲是不乏先例。但在中國似乎還沒有。這就因中國社會沒有像歐洲社會開花的前夜，有祿特爾，盧騷輩的說教，這決不是偶然的事。這是「時勢造英雄」，在任何變動的時代中，必然會有傑出的人才出現。先作時代的號手。——這是歷史的必然。然而為歷史說教的，卻決不是定命論者，因為他已預知歷史的動向，能克服一切阻礙歷史演進的壞風氣與壞思想。先知與定命論者的分別，一個是開車的司機，一個是鐵道上的枕木。定命論者的作用，最大的估量，不過給歷史作為一條枕木而已。

所以總結一句：我們現在所需要的文學作品，既非載道，又非言志，是取反定命論思想的態度，抱有科學宇宙觀的作品。

螞蟻圖書館

何為

在目前還頗艱難的情形之下，要審談讀書，似乎是頗迂闊。一般有稍進學校的公子哥兒，不想讀書，極想讀書的，卻又給這遙遠的隔開「文化之城」，因為他們沒有鍍金的能力。別說一般人沒有「遊學」的機會，就是成千累萬的小職員，學徒，店員，也是同樣的感到智識飢荒。

讀書不但需要時間和精力，而且也要錢買書。一個窮人有沒有閒空和餘力讀書，那當然不是很容易解答的，這我不想多說。但關於供給書籍一層，却多少可以用圖書館的方式補救一部分缺陷，雖則這種補救也是非常的不澈底。

因為社會的不安和生活的苦悶，多少人都在熱烈地探尋眞理，而這種眞理的獲得，單靠實際經驗還是不够的，它必得求助於書本。任何圖書館都是供給書本的寶庫，非常明白。上海圖書館也有幾個，可是我為什麼單單要介紹螞蟻圖書館呢？

這理由也很淺顯。我們大家知道普通圖書館，手續都很麻煩，要人介紹，又要繳保證金，沒有人介紹或擔保，就無法借書。可是螞蟻圖書館廢去一切手續，而且利用通信借還方法，不用地域去限制讀者。它的規模雖則還不大，可是也已經有一萬冊藏書，不論科學，文學，藝術，都已有相當的書籍出借。除手續簡單之外，我還可以舉出螞蟻圖書館的一個特點，那就是這個圖書館完全是讀者自己的，它的基礎完全是建立在讀者之上，對不論那個讀者，它都完全以一種兄弟姊妹的態度。絕對信任。

因為上面的兩個理由，我覺得有向感受智識飢荒的青年朋友，介紹這個大衆化的圖書館的價值。在文化運動之中，這個圖書館如能繼續而且積極的努力下去，無疑的將佔到一個位置。但是我絕不願意誇張它的成功，因為螞蟻圖書館的發者，還只能限於一小部分的職員和店員。

但是這個小小的圖書館，還是有它存在的價值和必要！

歡笑失去了的日子

最近，我又受了一次欺騙。這，使我對於在窗裏的尾端上的，且夕所追求着的「歡笑」的欲念也消失了。

記得：第一次所受的欺騙，是愛的欺騙。那時候，人正是在熱情之花的怒放的當兒，孩子氣的，一走進家裏，就躺在床上倒頭哭起來了。驀地，有一個溫藹，慈祥的聲調在耳邊響着：

「孩子，珍惜點吧。淚是心的泉水呢。不要讓它白白地流呵。」

我抬起頭，蒙淚的雙眼凝視那流露着母愛的臉孔。

「媽，我受了人家的欺騙！——」

「騙嗎？」她那失掉了青春的紅潤的嘴唇蠕動着。我好像處身於莊嚴的有中世紀風味的教堂裏，聽着聖潔的修道士們的呢喃的祈禱似的。「是的，年青人只單單的憑着熱情，是容易受騙的。然而，愛的欺騙，是不是悅惜的哪。有誰一生的時光全都埋葬在愛中的呢？孩子，愛是一時的。很短促的。不消一刻兒就已從你的鬢角飛過去了。不要惋惜它，讓熱淚自流呵。」

我點點頭，笑着。歡愉地，蒙淚笑着。表示我懂得了，懂得應當怎樣來珍惜着我的眼淚。

以後，年齡的增加，把我由無邪的天眞的王國，帶到那個充滿了虛偽，奸詐，欺騙的世界來。

「人長大了，懂得世事了呵。」我怕聽這句話；每逢長輩，不知是好意的誇讚，還是惡意的諷嘲，這樣說着的時候，我心裏就會感到一陣陣的發抖，顫慄着。

對外面交接的機會一多，事情的發生也多了。每逢變幻的須臾降臨到身上的時候，一想起母親的話，就怡然地讓那些魔鬼在靜悄的不覺意里邊溜過……，輕地，在不能確定的時間內消逝了。

可是，這一次我又受了騙，是第二次呢。而且，又是與埋葬了一生的時光的事業有關的。

我想哭，使情的流一次淚。流完它，變成一個無知覺的人，然後再重新去過那無知覺的生活。但，我不能哭，應該珍惜着道心的泉水哪。

為了人的不能離世而生存的緣故，我只得遏抑着我的惰感。

現在，我總算學會了一點東西：去分別什麼時候是白天，什麼時候是黑夜，和什麼時候是白天和黑夜的分界。——這雖是多困苦的事情，我卻未會有過抱怨，咀咒。

痛苦，懊恨，意中事啦！一個人，除了孩子的時代外，是永沒有歡笑的日子的呵！

是的，我從今以後將永沒有歡笑了。即使有，也是假裝的，假裝的東西怎能和眞情的比較呢！

菜場小景

黑嬰

在南洋，擺賣小菜的市場是被一般地叫作「巴殺」的。有一年我跟姑母住在荒僻的，屬於蘇門答拉島的東部的山間的埠頭，陪伴着患着沉重的肺病的祖母，很清靜地過了一些時候。唸書的興緻是退潮的江水似地低落下去了，而且簡直報紙也沒有得看，除了偶然要給問病的人寫幾封回信之外什麼事都不作。整天地在外邊遊蕩着，跟那些頑皮的馬來人到處走是危險不過的事，終於由我的祖母出了主意，要姑母把我禁在家裏了。

「小鬼！走吓，走吓，我早就叫你不要山猪一樣地到處走，誰叫你不聽話？現在可不受苦了麼？」

我躺在家門後邊的芒菓樹下面，一隻受傷的山猪似地受着姑母的譴責。有的時候，我想到要反叛一下，偷偷地溜出去；可是：

「你以為可以不聽話麼？那麼你到魔鬼那裏睡覺去吧！」

於是就鼓不起勇氣離開家了。

早上，祖母叫了我去，要我在她的背脊上搥。「這樣，你搥下去……不要太出力……咳，咳，咳……停一停！你這小鬼什麼事都不會做！」

於是她把正要跟姑母到巴殺去的表妹叫來替代了我的工作。表妹把我拽到冲涼房裏去關起門來絆嘴。她罵我魔鬼；伸出手來打我；還用木桶汲了冷水澆在我的臉上。這樣她便滿足了，向我伸出舌頭，扮着鬼臉到祖母那裏去了。

我就被姑母用來挽着表妹的菜籃，跟着她到巴殺去。這很使我高興；因為這簡直開了禁，便麻雀似地一跳一跳地到了巴殺。

荒僻小埠的巴殺是很小的。黑色的古舊的瓦蓋起四方形的屋頂抵禦着赤熱的太陽；但是，剛從東邊山丘上鑽了起來的太陽卻射進了靠右手邊的魚肉桌上。三張魚肉桌的主人在爭奪着他們的生意，而我的姑母像已經固定了是那高瘦的，說着羅州腔的廈門話的人的顧客，便在他的手裏拿過了一條海魚，一斤豬肉丟在籃子裏，用香蕉葉蓋着——我腕上的重量頓然增加了。（未完）

大學時代（十七）

德施國托著　陳隱之譯

今天也是這樣。我的父親是個頗為內行的昆蟲學家，幾年前，靠他的幫助，我採集了一批蝴蝶標本，至今我還興趣勃勃地採集下去。吃完中飯以後，我走到我的房間裏去，站在一個鏡箱前面；已經有三個鏡箱掛在牆上了。下午的太陽帶點誘惑性照耀在百眼蝶底藍色翅膀上，在裏服蝶底天鵝絨褐色上；我突然發生了興趣，想再一次到野外去捕捉那始終捕不到的木蠹蝶。因為這種美麗的橄欖色的蝴蝶，最愛寂靜的林中草地並喜歡休息在陽光照耀的灌木上，在我們這沒有樹木的地方是一種珍奇的物品。——於是我從掛釘上拿下捕蝶機，走下樓來，讓母親把一小塊白麵包裝在袋裏，把葡萄酒和水裝滿我的軍用水壺。這樣武裝着，我不久便走過裝木馬盤的廣場，穿過宮邸花園，園內蔭道已為新葉所遮蔽了；從那裏再經過那同大門相對的另一個門，走出郊外去。早一晚才下過雨，空氣是溫和而晴朗的；我看見，那裏，在地平綫邊緣，高坡上面，磨坊正在轉動牠的翅膀。

沿着宮邸花園牆外還走了一段路，然後我隨意所之地轉向那在田隴間穿過的小徑，走出到陽光普照無一點陰影的曠野來。目力所能及的範圍內祗見田園間沙質的或石田的界堤上面偶然有一株野玫瑰或一片稀薄矮林，但這裏，粗暴的海風清晨時大肆威虐的地方，樹木還祗開始吐出新芽而已。我心曠神怡地信步前行；我的眼睛更多觀看遠處，而少注意近旁路邊茂草和閒紅花的蒙朧間飛翔着的蝴蝶。我不知不覺便已過去半個下午了。我聽見城裏敲四點鐘，當我坐在礦房池岸草地上咀嚼我的不甚豐腴的點心時候。一陣愜意的涼風從水面向我身上吹來，寬闊而帶暗黑色的湖泊就在我面前。在湖的中央，湖水深處上面，現在有微波盪動着，那裏當是昔時營繕停住娜麗把她的外套蓋我身上的地方。我向那現在走不到地方瞭看了好一會兒，我的眼睛必須用點力氣才能在湖水蕩漾中清楚地看過去。

但我是出來捕捉木蠹蝶的啊！這裏，周圍好遠的地方，沒有一個矮林，沒有一個遮風的處所，當然尋不見木蠹蝶的。當時我想起了另一個地方，幾年前一個比我較大的青年曾經引導我去找尋鳥卵過的。那裏，四面界堤上連接着長滿了山楂樹和胡桃樹；在荊棘叢邊我們時時發現一兩隻土蜂被啄死了栗在地下，據博物學說這應當是百舌鳥啄死了的；果然不久我們就看見這種鳥從樹叢中飛出來了，而我們也就在稠密的樹葉間發現了鳥巢和有黑色斑點的鳥卵了。那裏，在這種樹叢蕪護的地方，也許是這類珍奇的蝴蝶底王國吧！

那個青年把這地方叫做「濟特蘭」，就是稱牠做「凹地」的意思。但是這「濟特蘭」在那裏呢？——我祇記得我們那時出城來也是走着今日的方向，又記得這地方是離開那距城約有一個德里的大荒原不遠的。

細想一會之後，我就從地下拿起捕蝶機來，開步前進了。經過了湖岸夾成的一條低陷的道路，我就走到一個高地來。從那裏我可以眺望面前的平地，望得很遠；但我眼睛所看到的祗是田園連接田園，祇是一些不毛的呆版的沙壤，春天的驕陽在沙上閃着光。最後，在那大荒原邊緣常有的一個小屋方向上，我彷彿發現一處像矮林模樣的地方。——至少要走半個鐘頭才能到那裏，但我今天是有走路興趣的，就興高采烈地向那裏走去。時時有一個稀樣蝶或一個白楊蝶在我所走的路上飛過，或者一個灰色毛蟲在草桿上爬，但木蠹蝶則沒有一點蹤跡。

天蟾舞臺

▲地址 四馬路 雲南路▼ 電話 九五六 九一七號 九二號

新排 新劇今夜初次公演

趙如泉 濟公　雪明珠 康翠兒
白玉崑 羅英　劉坤榮 陸通
王芸芳 羅秀英　王英武 楊明
趙君玉 羅秀俠　李鑫培 羅母
楊鼐儂 康德元　王富英 華雲龍
劉奎官 雷鳴　汪美雲 趙二小姐

七時登場 趙如泉 飾濟公
千乞豹窺 欲全請早
本劇照片均由四馬路雲南路留芳照相館用最新式電光鏡頭代攝

華雲龍三友鏢傷忘恩負義

五本濟公傳

濟顛僧計救雙美李代桃僵

夜戲價目：花樓官廳一元；特廳六角；包廂正廳四角；頭廂頭廳三角；三樓二角；統座一角

廣東大戲院

地址 北四川路大德里對面　電話四五三五三號

白駒榮再續客串一星期

今晚開演香艷俠義奇情劇王

黑白美人心

禮聘客串小生大王

白駒榮

禮聘坤角花旦泰斗

倩影儂

首本　全體男女藝員落力拍演

夜價：包廂一元八角　優等一元八角　月樓一元二角　特等八角　頭等五角　普通三角

電扇一放 齊開習風 凉滿習院 亞賽新春！

地址 浙江路 牛莊路

三星舞台 茂記

定座電話 九一八三六

是各界諸君 餘行公樂 最優美劇 的大場！

⊙新排新劇准于今夜初次開演⊙

偉大劇今夜初唱次　情節奇蓋世實無雙　機關巧變化眞玄奧　匹配齊各能盡所長　七時登場千乞早來

二本彌陀佛

黃金大戲院

法租界八仙橋　電話八五〇六八 八四二〇四　座價三角 五角 八角 一元二角

富雲霞　楊瑞亭　麒麟童　其華慧麟　金少山　王蘭芳

▲今夜開演▼

董舒良 艷麗娟 行善得子
袁小樓 塔子溝
劉文魁 忠節義
張德祿 惡虎村
富雲霞 毛韻珂 新八十扯
楊瑞亭 金少山 啞子開口
華慧麟 打花鼓
董志揚 越雲　趙云卿 周瑜　劉韻芳 孔明　楊瑞亭 孔明　麒麟童 前魯肅 後關公　金少山 黃蓋　杜文林 曹操　周五寶 蔣幹　苗勝春 後魯肅

全部 三國志 華容擋曹

全部三國志　▲麒派魯肅　▲藝壇一絕　▲麒派關公　▲獨創一格

[illegible]

打花鼓　▲迴腸盪氣　▲甜到心頭

[illegible]

中報 本埠增刊

中華民國貳拾肆年柒月肆日星期肆
（不另取資）

聯合推銷商場　大贈品
地址南京路先施公司內
聚各貨精華　作偉大犧牲

冰凍　標準牛奶　每杯一角五分

惠民奶粉　摸彩大贈品　藍聽為限
在聯合推銷商場購大號二聽，摸彩二次，中號一聽摸彩一次，彩品有打火機、煙盒等，價值五元之品，小號每種亦值二角
售價：大號四元二角五分　中號一元五角

太陽眼鏡　茂昌眼鏡公司首先創製

雙鶴牌　面盆器皿　清潔美麗　耐用便宜　處處歡迎　人人愛用　中華琺瑯廠出品

擦牙餅　功效迅速　攜帶便利　中國經理實生洋行

牛欄牌代乳粉　英國著名出品　育嬰唯一聖品　中國經理德康洋行

科學煙具　現代最新發明　增加吸煙樂趣　生活供應社出品

國貨年之新貢獻　唯一國貨鵝牌氣球糖　天星出品　香甜解渴　潔齒開胃　嚼餘之膠可以吹泡　總經理上海大通行

留蘭香牙膏　濃沫潔齒　涼爽怡神　大華實業社出品

老牌泡泡香糖　美商甜甜公司

亞光製造公司　首創國貨電氣冰箱　歡迎參觀批評

孔雀化工社出品　美髮聖品

美味薄荷油　來路菓子露　酒木白水　瑞華洋行經理

國民啤酒　National Beer　永安公司先施公司新新公司及本外埠各洋酒食物號均有出售

屈臣氏汽水公司出品

中國化學工業社出品　三星　海鷗牌洗面洗浴洗髮　白熊牌專洗絨織毛品　鶴鶉牌專洗蔴棉織品

潤膚肥皂　中國製油廠出品

美人魚花露香水　新中華實業社出品

廣協書局

新生活毛巾　珠鶴牌　寶山棉織廠出品

大盛福綢緞局　南京路石路口
新生紗　華爾紗　心心縐　天祿縐　明月綢　清涼綢
今天（禮拜四）上午九時至十一時
●最後大賤賣●
每尺五分至一角八

永安公司　夏季大減價
電器部：國貨老牌大號電風扇　減沽每只念四元半
綢緞部：二角綢緞賤賣場（花色天天不同售價樣樣便宜）　新生綯賤售每尺一角八分
疋頭部：印花洋紗特價每尺八分一角兩種
糖果部：本牌五磅裝奶油梳打餅乾每聽原價一元八角今天照碼對折
文房部：美國製地球儀器每只賤賣一元三角　德國Talens賽璐膠色每瓶四角八　每小瓶二角半　賽繡珠每磅二元　銀片每磅二元半
傢私部：新式刻花元欖五元六隻　新式花旗椅六元四隻　品質堅固與衆不同
水瓶部：德國二磅保暖水瓶共四種每只祗售二元　本牌三磅美花保暖水瓶每只一元六角
化妝部：大號留蘭香牙膏一元五管　三件裝法國秘威老牌百花香皂每盒七角半　上等水仙生髮香水一元二瓶

新新公司　夏季大減價
三樓鐘表部發售德國世界鐘廠出品日曆美術檯鐘　再犧牲二百只　市價四元二角半　特沽一元七角半
十六寸華通檯電風扇　電器部每只二十八元　祗限今天
奇異圓電燈泡每只三角一分
綢緞部　彩條綢每尺一角半
文房部　博士自來墨水筆每枝二元二角　派克自來墨水筆每枝八元　學生經濟自來墨水筆每枝五角
綢緞部　美靈紗每尺一角半
襪部　男女中統蔴紗襪上海從來未有的便宜鐘　特價二雙六角半　再送一雙
男女中人脫水平毛游泳衣每件二元半起
新到一千餘雙花旗皮鞋每雙仍售四元

西服部

夏令全毛巴勒呢西裝衫褲　特價連工包料每套十二元半　原價每套二十元〇五角（勿失機會）

談言

自食其力

行安

一個人，一到了相當可以獨立的地步，就應該自食其力。這無論對於本人，對於家庭，或對於社會，都是有利的。但中國人却並不這樣。依賴性是中國民族性的一大劣點。一個家庭中的子弟，往往是一輩子倚靠長者過活，一些獨立性都沒有。有錢人家不消說，他們一生衣食無虞，自已不想獨立，別人也不希望他獨立，落得做一位公子少爺，快快活活過日子。即一般普通家庭，又何嘗不是養着一批寄生虫，閒坐在家裏，等人家來燒飯給他吃？

前天報上看到了這樣一則新聞：羅斯福總統之幼子約翰，今日於坦尼西流域建設會獲得一職，准於今夏前往工作，不受薪給，即川資飯食，亦由自備，約翰於前年卒業於紐約州聖約翰中學，近方於哈佛大學讀完初年班子而習自食其力，亦可發人深省矣。

這位青年人的精神，真值得欽佩。他身為總統之子，而要學習自食其力，其獨立性的堅强，可見一班。但這種行為，在我們中國人看來，是會覺得希罕的。一位一國元首之子，好好在大學裏讀書，正可以大談其戀愛，竟要出來學習什麼自食其力。學習自食其力，無非就是在預備畢業後的出路？難道這位身為總統之子的約翰，將來並不想坐在家裏享樂，而還要到社會上來找事做？便說要做事吧，一個青年人有個職業，也是很體面的，他儘管在總統府或各機關，選擇一個適當的位置好了，還怕會沒有工作做，而必須預先出來學習？

在中國，情形的確是這樣。

我常聽人說，在外國，往往有父親在做大官，而兒子去當小店員，或兒子在當經理，而父親去做茶房的。他們是各自獨立，兒子不想依賴父親，父親也不希望倚靠兒子。這並非他們沒有一絲父子之情，因為他們覺得一個人不自食其力，這是非常可恥的。

我們趕快起來打倒這種依賴性，我們應該人人自食其力。

溺

敬嘉

一個活潑的小生命在一間破蓆的茅屋裏誕生了。

這茅屋的主人是個四十多歲的擺夫，又瘦又高，村裏人都叫他「茁子」。他呆立在牀前，望着那睡在他妻子旁邊的嬰兒，一聲不響。

後來他終於愷然地說了：「我們養不活她的！大嫂！兩個兒子已經夠受的了！」

他的妻用遲鈍的眼光望了望他的臉，又望了望嬰兒微微地點點頭，把眼睛閉了，痛苦地哼道：「好，你拿去吧！」

他顫抖着手把那熟睡着的嬰兒從床上抱起來，拿了燈，走到另外一間茅屋裏。

產婦痛苦地呻吟着。在搖曳不定的菜油燈光下，她的臉色更覺得難看了。

「阿大的爹，」產婦喘着，用微弱的聲音問：「是自家的還是人家的？」（註）

「人家的。」

產婦搖了搖頭，嘆了一聲，呻吟得更厲害了。她的丈夫囁嚅着，好像有必要的話而又不敢在虛弱的妻前講似的。

在那兒，有一個猪欄，二隻瘦猪在打鼾。欄旁是一個毛坑，毛坑的左邊放着一雙尿桶。他走到尿桶邊停住了。把燈擱在欄上，舉起嬰兒就想向尿桶裏丟。

正在那時候，嬰兒醒了，呱呱地哭起來，使那個可憐的父親不能不把手縮回來了。

他在微弱的燈光下望着手中的嬰兒。他發現那嬰兒長得十分可愛，又白又胖，五官很莊正，四肢也極勻均。他想要是她生在富貴人家，可不是位千金小姐麼？然而她偏要投生在他家裏來！是她自己願意這樣嗎？還是老天爺故意要玩這種悲慘的把戲呢？他不禁發呆了。

嬰兒哭號着，好像她知道要受到痛苦似的。看到她的淚珠，她的張開的嘴巴，他越覺得難受了。他用手輕輕地拍着她的背，在屋走來走去。嬰兒不哭了，却睜着小小的眼睛望着他，好像要深刻地認識她的父親似的。

「我怎樣忍得把你處死呵！」他自言自語着。後來竟抱着孩子，提起燈，想把她依舊放到牠母親的床上去了。但當他走到門邊時，又停下來了，因為他想到了他的能力他的財產。他知道自己決沒有能力去養活她的，他已經有着兩個兒子了！再添上一個人口，只好大家餓死。這樣，非但不是愛惜那個可憐的嬰兒，反而是害她多受苦了。「還是溺了的好，還是溺了的好！」他悲痛地說：「窮人只有窮人的命的，他們決不能留着他們所愛的一切的！」

於是他回到尿桶邊，把眼睛閉了，將嬰兒丟在桶中。起初還聽得幾聲慘啼，後來將寂然了。他偷偷地睜開眼，提起燈來向桶中望了望，只見那無辜的孩子還浮在尿面上掙扎。不久後就不動了。

「不是我忍心溺掉你，只怪你自己不生眼跑到我家來！」

他哭起來了，痛苦地把孩子撈起來放在一個破蓆包裏，提到野外去埋了。

當他回到妻的床邊時，已經泣不成聲了。而他的妻呢，也早已傷心得昏厥過去了。

鄉村睡在黑暗中，靜靜地，好像不知道這回事似的，又好像知道這回事而又多見少怪毫不經意似的。

（註）自家的即指男的，人家的指女的，是一句鄉語。

船夫

施瑛

新市到德清的快班船中，阿龍是四個船夫裏的一個。在以前水鄉裏的交通，全是快班船航船一類維持的，有了小汽輪後，生意便不容易做了，有時搖空船來回；可是除了貨物裝運外，也有

五馬路　大陸藥房大減價大贈品卅天

七月一日起

本藥房實事求是不以廉價相號召故每年祇限定夏季一次良以夏令用品需要較多如防疫十滴水各種鮮菓子露以及爽身香粉優美香精皆爲居家旅行不可或缺本居爲優待顧客增加興趣起見除將各品削碼出售外復舉行大犧牲大贈送凡購貨滿一元以上卽有新出品之雅霜香皂雅霜香粉雅霜花露水三種擇一相送並各加贈精美團扇一柄多購多送聊以酬答惠顧者之盛意並以表本號之眞誠區區之心諸維　鑒察

南京路浙江路東　中華百貨商店　夏季大減價

▲綢綢大傾銷▼
以加重杭大紡　每疋十二三元半
各色雲錦紗　每尺二角二

▲童裝大集團▼
蘇紗自由裝　每件二角半
中人蘇紗衫黃褲　每套七角半
印度綢童衫褲　每套一元半

▲巾襪大狂賤▼
男裝新式蘇紗球襪　三雙一元
男裝高等純絲中統襪　五雙一元
女裝摩登綉花巾　每打三角

麗華公司　夏季大減價

襪部　320針眞蠶絲小方跟舞襪　每雙一元　今天買一雙送一雙
毡被部　足五碼半圓頂細眼珠羅紗帳　每頂五元　念六寸軟蓋皮箱　每只七元
西裝部　反領網球衫　每件一元二角　山東綢綉花晨衣　每件二元半
帽部　巴拿馬草帽　每頂五元八角半　新式遮帽　每頂一元四角

綢綢賤賣
廣東拷雲紗褲料　每條一元　每客限買一條
法國空花累絲紗　每尺五角
四十寸人紆綢　每尺一角半
各色紗累斯　每尺二角半
上午九時起售完爲止

女式部　印度綢童裝　每套一元三角半　眞蘇紗男女童裝　每套六角　府綢童裝每套七角半
陽傘部　新式女綢傘　每把五角半　新式膠化手袋　每只一元三角半
玻璃部　美國跌不破玻璃杯　每元四只　德國玻璃桔子夾　每只二角　美國淇淋玻璃杯　每元六只
玩具部　大號能摺童睡車　每部十二元　大號中童三輪車　每部二元八角半

幾個省錢的買賣人搭乘，所以一船的人，還可以靠老板吃飯。當天才黎明，朝陽紅暈暈地映在河中的時光，阿龍睜開疲倦的眼，鏘鏘地敲起小銅鑼來，這是預備開船催促客人的招呼。於是店家的棧司，送着成筐裝箱的貨物，來到船上，叮囑着老板。在船埠上，有兩三個客人，脚步那樣嬾散的，彷彿臉也沒洗過，眼角掛着眼脂，一手挾着紙包，一手拿着點心，默默地走到船上來。老板一臉笑容地招呼着。自然也有阿龍說話的份兒。「張朝奉，你今天回德清嗎？賬收的怎樣？」「趙客人，新市的羔皮價錢怎樣？這次貨去得多嗎？」那些客人，總敷衍地應着，沒有睡散的臉上，帶着暗淡的神氣。這年頭兒，出門做買賣的人，總難得滿着笑臉來回的。看見埠頭，再也沒有搭船的客人了，阿龍放下小鑼，在船頭和另一個船友搖櫓開船。老板坐在船尾抽煙，一邊對着船裏稀少的客人皺眉。那幾個客人，有的在吃着糕點，有的掏出紙煙來抽着，心裏也彷彿在愁思。望着那樣的情景，誰也不能覺得高興。阿龍祇能低頭搖櫓。那時船出了柵，河而也闊了，他一股悶氣，便在板櫓的力上發洩。

船是當天來回的。中午的時光到了德清，忙着送貨送信，吃午飯也得趕緊往嘴裏塞，便又敲起小銅鑼開船，搖回新市。載的又是零零落落的幾個客人。年青的阿龍，沒有別的嗜好，祇愛喝幾口老酒；他的工錢，大部份是花在鎮上的醬園裏的。可是午飯的時光，簡直沒有嚼碎飯粒的功夫，不用說喝酒。一直到蒼色蒼茫的黃昏，快班船回到了早晨啟碇埠頭，才可以放下一天的疲倦，舒服地吃夜飯，阿龍一邊將黃酒向嘴裏灌，一邊和船友們說着粗話，眼睛火紅，嘴裏濺着唾沫。老板卻埋頭吃飯，心裏暗着算盤，計算着開銷，臉顯得沉重了。阿龍望了老板一眼，也知道老板憂愁的是甚麼。｜但是老板的憂愁，是和阿龍沒有關係的。阿龍是年青，有着風日裏假成鋼鐵樣的身體，牛樣的氣力。他又沒有家庭，祇有在故鄉一個自己還能找生活的老母。阿龍可以勞力換飯吃，即使老板停了船，他難道會餓嗎？｜年青人的希望，便是有一個女人。阿　雖然渴望着，可是牛馬樣的生活，祇敎塡飽自己的肚子，要一個女人，也要永遠是夢想，在這一點上，阿　感到悲哀了。

每天每天，永遠是這樣的工作，在這熟識的，而厭倦的水程來回。船是沿着塘路走的，爲了使船行得快一點，便是幾個人在岸塘上背着縴拖着沉重的船前進。阿縴和另外一個强壯的船夫，幹着背縴的生活。他傴僂着背，低着頭，在那崎嶇的塘路上，一步一頓地前進。他有力

拆拆拆！賣糖粥，
高樓酒酣飯飽人，
怎知鍋裏粥厚薄？

氣，可是想到他的希望，他的將來，這牛氣，活躍的漢子，也落入憂鬱中了。像背一樣，一步一頓地，每天這同樣的路，總是走不完的。｜這同樣的路，覺沒有走完的時光嗎？

擠菩薩

｜鄉風剪誌｜

丁蔚南

陰霾的天，是菩薩保護設有下雨的日子？不過風是拂拂地吹着，像要重溫昨日的舊夢。坂上的泥水田，照着天空，悄悄地躺着，靜待着那種每年一度底光榮似地，微微的細浪動着，儘浮起笑靨，但有一種隱憂似地，當心着會有更厲害的底蹂躪，然而，它還是壞起驚嘉的情調兒似地，那麼底待着。

三銃響着，道士的音樂也賣了起來，全村都被震撼的動。三座三官菩薩老爺，給成羣的農人們，抬了出來。朝門外是滿等着虔誠信仰的善男信女們，都那麼誠懇地，合十着，口裏不敢亂說一句話，畢恭畢敬地，支着各自的身子，在歡迎它老人家出來。給幾個着長衫的引道的首士們，嘴吧裏嚷着：「讓開，讓開，」一打通一條路似的，把菩薩抬了出來，成羣的人又擁在它的後頭。每一個人的面孔上，誰也不敢懷着這是看熱鬧的情調，都具着十二萬分的熱心，在那裏爲它祝禱着｜｜爲自己地祈禱着。

全村裏都早日就齋戒好了，這樣一年一度的日子，祖上傳下來的那一種沿習，誰個又會忘記了呢？恰如一個人不會忘記吃飯一樣。

上半天是各人都要到廟裏去朝拜的，檀香，臘燭照耀在這幽暗暗的廟堂裏，這些菩薩除了今天這種日子，是它底份外的光榮外，一些平常的包子，是有一個老道士，爲之料理，一炷清香一盞琉璃燈，那麼空洞洞地在那裏外，面是很少有人會常到這兒來的。

然而菩薩是財主，它有幾百畝田，不過這些醮產，都是首士們替它管的，到這個日子，大家來熱烈朝拜一下，組織一個這麼的會：到坂上泥水田裏去「擠菩薩。」自然還有有他沿下來的社會的原因。聽得老班輩說：「人是要靠菩薩保護的，我們種田的，是全靠禾苗好，畜生好，人口太平，一些邪神是怕正式的菩薩的，所以我們每年在春天裏要擠菩薩，把瘟神邪鬼，風蝗旱水的災患，都給它老人家趕走的，我們也就可以太太平平過日子了。」

你越是有事，日脚越是過得快，一個短短的上半天，在廟裏轉了幾轉，不一會兒就下半天了，大家就要預備去擠菩薩。我們祇聽到了響了幾銃，菩薩在村兜了，幾個轉子，就飛快朝坂上的泥水田裏，四個人抬着一座菩薩，在泥水田裏擠來擠去，一共是有三座，看那座的力氣大，便給獎錢。在一個十二畝的田裏，大家儘擠着。泥水翻在菩薩的面上，菩薩的袍上，人是差不多全給泥水弄汚了去。像是菩薩沐浴一樣。橫豎弄汚了是不要緊的，越汚越好，等一會兒擠好了，首士們會給它老人家，換袍，揩面，抹身上的，重新又是一個新的菩薩的再現。

在這坂上，田的兩旁的路上，是站遍了好多人，祇聽到：「用力呀，用力呀」｜的聲音外，就是嗶喇嗶喇的菩薩的轎子，破着水的聽音！

神銃是時時地隆隆的響着，燃香，燒紙錢，是刻刻不可少的。在兩旁路上的首士們，督促抗菩薩的人「用力」。道士們的虔誠的音樂，叮嚀地儘奏着，在這遼曠的天空。

虔誠這許多人，都望望天，陰霾的沒有下雨，擠菩薩的日子是不好下雨的，下雨就是年成不太平的預徵。昨日的綿綿的雨，都促起全村人的憂慮，然而今天是沒有下雨，大家都說，這是菩薩保護的日子，該是年成好吧？都那麼地慶幸着。

市場

林熙

我不明白爲什麼近來我討厭進市場了。

討厭進去有時也還是得進去的，看見報上列出了新出雜誌的目錄，總不免要到市場裏去翻翻，但那股心情眞是使我不大好受的。我好像不適宜於進市場，那個空氣我吸不慣，我所見到的，許多都很碍眼，倒不陌生，只是碍眼，和我合不來；有的時候我覺得很煩，我沒有勇氣去翻更多的目錄，很快地我就會蹓出來，像有什麼東西在趕我。

我驚得慌，在市場裏我驚得慌，那空氣我吸不慣。

大商店裏播出的音樂，我聽不慣，而且我也沒有那個心情，我不需要牠；我需要的在市場裏也有，但絕不是這個。我不明白那些人都是懷着什麼樣的心情去傾聽，一個個拉長了頸子，讓那音樂滯着滾，他們也許是需要一點麻醉的，他們也願意受麻醉，那些音樂像膠水，會把他們黏住，像蒼蠅，黏在蒼蠅紙上了。但我可聽不慣，每一聲響於我都是火舌，向着我捲來，我聽了很燥，很煩，我會很快地逃開。

新雜誌的目錄，有時我也怕去翻。一個嚴重的題目，上面常常帶着女人的腿和臉；「黃災救濟的方策」，有的人會這樣寫着，我也有時翻翻，我想看看他們的方策，他們都說得很好，也很博；跟着那些方策就是如何把臉擦得更勻，如何修指甲，如何烹鮮魚，他們說黃花魚要怎樣食方不鬧肚子，他們也說到什麼用鷄蛋洗頭髮，便可洗得又柔又亮；這些我懶着翻下去，那也像音樂，長着火舌，我要避開，有時我眞怕去翻牠們。

大商店的玻璃櫃裏，裝着摩登的典型｜｜女人，和櫃子外面的相對照；這個於我倒不陌生，只是我怕見着。我想起一篇小說裏的話：你們男子賣你們的思想，甚至你們的靈魂，爲着生活；我們女子也賣，也是爲着生活；賣的卽或不同，爲着生活卻是一樣的。……是的，爲着生活，女人多早熟了。

遊藝場才是人和獸的地方，這邊有人在要狗熊，敎狗熊用兩隻腿走道；那邊要着猴子和狗：猴子穿起紅的褂縫，會伸手去向觀客要錢，狗也學會了鞠躬；又一邊是赤背的大漢在搏鬥，角力，他們也鞠躬，也鞠躬；一個老頭子敎一個女孩子翻觔斗，也鞠躬；所不同的只是人更會表情，癟着臉，乾笑，嚇下淚；是的，猴子和狗熊沒有淚，狗也沒有淚。……這些地方我眞驚得慌，那空氣我吸不慣。

◎播音節目◎

彈詞

程方舟李蓮孩毛家書

華美（一〇六〇）下午三時至三時三刻

開篇「水滸」第五

奉公差遣欲登程，別兄何日返家庭，金蓮痴想回心意，塗脂搽粉最殷勤，呼叔叔，笑盈盈，那知武大不在心，武松是，親敬三盃分離酒，要事三莊兄婦聽，不可一日家無主，早出晚歸莫夜深，休同鄰舍通來往，王婆不許進腰門，年輕浪子休交友，諸般萬事要留神，武大郎，心老成，三盃飲畢就應允，潘氏傍邊心不悅，老老不生人，腰背上，馬能行，可稱一位女夫君，向出行，不藏方巾男子漢，衣袖上，走得武松聽，心已明，若說此事萬不能，回頭囑付親兄長，歸來切莫近黃昏，武大難禁傷悲淚，未知何日再相親，斷腸人相送斷腸人，

歌唱

夜鶯藝社

中華（一一四〇）下午四時一刻至五時

的的篤篤（前奏曲）太平花（王蝶）悲秋（曼娜）當夷爲民（露茜）白蘭花（綠茵）自殺徇未成功（王蝶）滿江紅（曼娜）老鳳陽歌（露茜）舟中曲（綠茵）

敦本（八〇〇）下午八時至九時

本人舞（前奏曲）吹泡泡（露茜）國花（流朗）我們的皇后（曼娜）特別快車（綠茵）鐵路下的歌女（露茜）義勇軍進行曲（曼娜）寒衣曲（王蝶）逃亡曲（綠茵）

曼傑社

國華（一二〇〇）下午五時一刻至六時

長記得（曼傑）愛神的箭（曼英）春朝曲（耐雪）謝謝你的口香粉（曼雄）努力歌（全體小姐）

國華（一二〇〇）下午六時一刻至七時

夜來香（曼傑）我願意（曼雄）瑪麗若是你願意（曼英）別矣曼璐（曼傑）銀漢雙星（耐雪）

中國玲音音樂歌詠社

利利（一二四〇）下午五時三刻至六時半

漢宮秋月（前奏曲）夜戰場（石琦霞）人間仙子（綠茵）愛情是什麼（逃亡）綠裙隊（許玲玲石琦霞）小小茉莉（綠茵）風雨歸舟（許玲玲）際淡戀愛（石琦霞）

申報本埠分類廣告

拍賣

瑞和洋行　禮拜四拍賣
牙醫生寫字間
鑲牙椅電氣車盤牙醫器俱
准於四日上午十點鐘在北京路三十九號四層樓拍賣地毯沙法大椅雕漆檯椅寫字檯椅冰箱書櫥等不計欲拍者即日可看此佈

魯意師摩洋行　英商始創自同治十三年即一千八百七十四年
禮拜四拍賣　棧底貨
准於四日下午二點半在法租界外灘太古十一號棧房內拍賣牛皮牛肉材土酒牛皮招紙食皂麻油黑蛋牛奶魚飛花醬油袋空氣筒紙頭罐鐵豆棕板料山檀油桶椰子電池器糠掃米花牛美菜海絲荳棉石拍後瓦釘硫化冬子炭魚翅紙牛皮奶牛紅木料鷄脚菜鐵器此佈
無論何人當付定銀五成卽日現金出貨　限國中

政府註冊　公興拍賣行
禮拜四，五每天上午十點鐘及下午二時半在江西路三百另九號內奉
范剛大律師委托
不限價拍賣志記名下全部動產
紅木客廳柚木西式傢私
珍藏上等古玩名貴書畫
來路車料上等銀器以及花名甚多不盡細載此佈

魯意師摩洋行　英商始創自同治十三年即一千八百七十四年
禮拜六拍賣
准於六日上午九點半在北京路本行拍賣沙發椅子台子書架茶几花架地毯鏡子大火爐風扇冰箱留聲機唱片書籍寫字檯書櫥大菜檯木器西門子床鐘氣槍衣箱花瓶銀器窗簾打字機汽車
脚車洋琴洋狗機器踏　無線電不計什物此佈

通孚洋行　禮拜四，五，六　三天拍賣（在南京路）亞西比利原址
金鋼鑽石　車料玻璃
洋裝銀器　刀叉茶色
歷代古玩　名貴書畫
准於本月四五六日上午十時及下午二時半在南京路八十二號（即江西路轉角）拍賣
金鋼鑽花插　白金鑽戒子耳圈手鐲
法國車料　酒瓶盆子紋銀茶色大鑼
全副刀叉箱　落地大鐘
掛表手表　來路銀箱老山玉獅子
象牙大人　八頁紅木雕漆屏風
寶雕漆櫥　紅木影木嵌百
古銅　乾隆　五彩粉彩磁質瓶碗
唐宋元明名人書畫
影瑪瑙白玉擺式及古錢鼎彝另有名目繁多不及細載卽日起可看

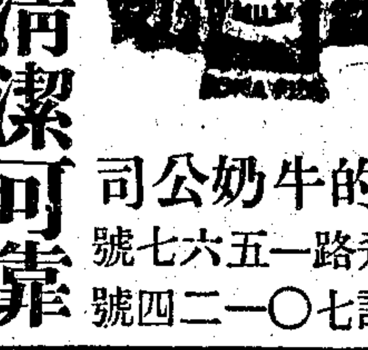

衛生起見宜飲可的牛奶公司
消毒清潔可靠
霞飛路一五五六七號　電話七〇一二四號

首先　宋桂記　衛生素菜　美味上市
◉新閘路六六弄四八號◉電話九一八八七◉
八元公平菜　四水菓　四品大盆　五熱炒　八大菜　一品饅頭　蝦仁肉絲麵　四季鴛鴦窩　全鷄　全鴨　全魚　鴿蛋　翅　蹄
五元交易菜　四水菓　四冷盆　五大菜　六熱炒　八寶飯　肉絲麵　全鴨　全魚　全蹄　魚翅　三絲

在此不景氣聲浪中我們惟有多多努力的幹去
每日須飲以　生生A字消毒牛乳　可期振作精神的幹去
手續是簡便祗需一撥電話
租界是二二〇九九　南市是二一八七三
每晨或午後上海市區遠近皆可送到風雨無阻
特製嫩的牛乳　鏇罐保障　牛乳滋養成份不損失　承索即附
牛打米是根據科學的合理食品米糠祗去一半
「可治季節病」即「脚氣病」即「缺乏維他命病」
香鬆可口九成自食多年茲照原價分讓
眞正奶油製　冰淇淋　味而養富濃厚營養　與市售不同
●預先電話通知●按時送到府上●
「願民族日臻健康」　生生牧場沈九成謹啟

徵求

最新式有希望事業出讓
茲有某大食公司專包辦華人伙食創辦多年規模宏大獲利優厚因內部股東意見不合願以低價出盤諸君如有意者請來函約地址面談可也　申報箱第二〇八號函

飲食

蘇州自由農場　金門劉家浜　電話七（）七
專家管理　自由農場
消毒"A"牛奶
延平路二六（）　電話（）三四〇三
杭州自由農場　岳墳東山弄　電話一〇〇〇

法捕房拍賣陳舊材料
本埠法租界巡捕房茲訂於本月三日下午三時在薛華立路二十八號內拍賣各種陳舊材料有需要此項物品者請屆時到場參觀各界如在

瑞和洋行　禮拜五拍賣
電冰箱鋼琴　烹銀器
准於五日上午九點半在廣東路一六〇號本行拍賣字檯古董櫥山扒酒架大菜檯大櫥床鐵床沙發梳妝檯五斗櫥大衣櫥女式木器茶几花架磁器玻璃器紅木傢具窗簾絨毯地毯以及一應另星雜物等不計此佈

魯意師摩洋行　英商始創自同治十三年即一千八百七十四年
禮拜五拍賣　舊木器衣服
准於五日上午九點半在北京路本行後面樓上拍賣寶蓋鏡子衣架木器男女衣服窗簾外國料器床茶什物不計

啓事

▲欲辦新興事業者注意

在中區地點適中之老牌舞廳招盤如有意於此業者請至漢口路證券大樓三一四號俞君接洽

英姊鑒

姊別後黎兄病勢更危請示住址商量善後　章嘉啓

▲雲南朱智若鑒

兄來申遍訪不遇見報望來南市大吉路一百九十三號（公共體育場對過）朱警心公館一晤或告住址兄來晤談爲要　兄麟啟

▲徵求學校

茲擬徵求小學一所，願出頂者請開明下列各點：（一）地址（二）級數（三）學生人數（四）校舍及運動場面積（五）最低頂費合約期限面談不合恕不答復通訊處本埠法租界呂班路仁樂邨十九號石君收轉

徵才

茲需高中優等畢業人才數位不問性別但須確合程度精於國文算術繪藝及英文而能繳證金二百元者願就應徵即將出身經歷所長及希望先通函閘北滿州路宏德里卅九號正達代辦所董君收轉合即函邀面洽自問才力不足幸勿賜教

▲信大繭行張信甫通告袁炳章啓事

竊信大繭行今春由盛世璜君介紹租與閣下收買春繭訂立合同委託鄙人借欵無如至期閣下收繭違背合同不能踐約迫至乾繭運申遜集原介紹人與閣下理論結果前訂合同雙方取銷另立契約繭歸鄙人另售盈虧歸三股勻派閣下得一股鄙人得二股實無法中想一辦法仍由原介紹人簽字作證現因繭借欵到期追不得已委託原介紹人照市割售結算計虧血本洋一千四百七十元○一角九分四本擬面結証以閣下蹤跡不明無從尋訪茲特登報通告請自登報日起限三日內將鄙人出立五百元尋戶下之股本收據帶至二馬路三泰棧面給如逾期不來則作默認論鄙人急須旋里不能久待特此登報聲明幸勿自悞

江蘇上海第一特區地方法院公告　第三〇一號

爲公告事據安那達尼沃舍夫司喀牙 Anna Aronorna Danusherskaya 與格利郭利嘎爾芬開利 Grigory Abramovitch Garfinkel 及遺囑執行人郭利得別爾格 G. S. Goldberg 斐斯曼 Alexander N. Fishman 具狀聲請發給執管遺產證書略稱查達維德伊薩闊維赤格洛司曼 David Isakovitch Grossman（以下簡稱格洛司曼）生前於民國十八年一月十八日作成遺囑由郭利德別爾格及斐斯曼在場簽字作證並由遺囑人格洛司曼委任郭利得別爾格及斐斯曼爲遺囑執行人指定其死後所遺一切動產不動產給其任女安那達尼沃舍夫司喀牙及其子格利郭利嘎爾芬開利二人平均分配旋格洛司曼於民國廿年七月十七日在滬病故其生前曾在宏利人壽保險公司保有銀五千兩之壽險（保險單爲第四三八八九九號）此項壽險賠欵按七一五合銀幣七千一百卅二元八角六分應由安那達尼沃舍夫司喀牙及格利郭利嘎爾芬開利繼承現繼承人等一在波蘭一在海參威理合依民法第一千二百十五條第二項由遺囑執行人郭利德別爾格等代理聲請發給執管遺產證書等情前來據此合行公告登報週知如有對於此項聲請持異議者限自登報之日起至停止登報二十日內來院聲明若逾期無人聲明異議本院即准發執管遺產證書特此公告

中華民國廿三年三月十三日

京滬　滬杭甬　鐵路管理局標租造屋基地廣告

本局有路外餘地坐落淞滬支線蘊藻浜站之東面積計市畝一畝三分另二毫適合建造房屋或圓地之用定期七月十五日上午九時起至同日下午四時止在蘊藻浜站站長室內設匭招標承租租期規定十年租價以每畝每月二十元爲最低標價有意承租者希於期前到本市北蘇州路河演大厦本局總務處產業課取閱章程地圖並繳納臨時保證金每標二十元領取標函填明標價封固依期逕赴蘊藻浜站投匭聽候本局開標公告以價最高者得標此佈　（甲，三，二）

▲劉史超律師代表陳惠根君聲明推股啓事

茲據上開當事人陳惠根聲稱惠根前與黃俊根君合股開設裕及號裕新米號於本埠半淞園路茲因惠根無意繼續經營要於本年六月九日將上開兩米號股份全部推讓與黃俊根君獨自營業所有該鼎裕及裕新米號之人欠欠人欵項並營業盈虧以及一切對外事務概歸黃俊根君個人負責與惠根不涉與黃君所立之合夥議據應予作廢除訂立推受合同據各執外特委請登報聲明等情前來據此合應代表登報聲明如上

中華民國二十四年七月四日　事務所四川路二九九號電話一一八四一

聲明

▲聲明 茲為持一九六二號中法儲蓄會副券向該會退會並遺失儲金收據多紙日後如發現作廢 遺失各件儲戶許汴生啟 料紛該由儲戶負責特此聲明

▲受盤聲明 茲有大東門外鹹瓜街楊家渡口同興泰外承記紙號主慈業業所將全部生財店底貨物一併推盤與受盤人自六月九日起一概與出盤人無涉恐外界未明特此登報聲明 出盤人 受盤人 同興泰紙號啟

▲龔康洗染商店緊要聲明 本號因運轉不靈資本未貼印花為市府查究按條罰款計洋二千元特召集各股東會議決議可於六月念五日起按股添資另行改組繼續營業以銀根奇緊不日前起按股添資組織新章一概作廢自登報之日起以後無論新舊股東均須遵照新章等情各股東啟事 特此登報聲明

▲緊要聲明 敝廠遺失招商局第690號提單一紙已將詳情登本報聲明作廢本年六月廿七日起至廿九日止黃豆一批由野鷄長德油廠再登報聲明作廢 上海 德豆廠啟

遺失

▲遺失圖章作廢 敝人在南京廣所被竊小皮箱一只內有「楊鎮瀛」四字陰文牙章一方「楊鎮瀛」四字陽文方形印章各一方合亟登報聲明作廢 楊鎮瀛啟

遺失圖章聲明 茲遺失上海郵政儲金局三三七七號存摺所憑印「王漢源」四字方形木質圖章一顆特此登報聲明作廢 王漢源啟

▲遺失聲明 茲有浙江興業銀行第33號活期存摺一扣於本月三日遺失現已向該行掛失外特此聲明 儲戶鍾品竹

失單聲明 茲有祖遺上海縣二十五保四圖田單一紙因光復後散失經呈請前上海地方法院查案註銷在案乃三年後張某某將該田單一張外報稱呈請縣市土地局發給新證明如有人拾得作為廢紙特此登報聲明 虎全瑞華 張生 金和 清全

▲遺失聲明 今遺失四行儲蓄會定期會單一張計洋三百元除向該會請求掛失外特此登報聲明作廢 劉夢筆啟 廿四年七月三日

▲遺失田單 茲遺失上邑念九保五圖字圩第一百四十五號田一畝九分三厘正除向土地局補發外特此登報聲明作廢 沈鳳祥啟

▲遺失作廢 本律師受會員徐國欽委託聲明該會員於八月念日被竊失去會員證章一枚除函請補發外特此登報聲明作廢 律師 沈炳祥 上海律師公會第一○九九號

遺失聲明 今遺失本埠上海商業儲蓄銀行第633號保管箱所用「鄭巧倩印」圖章一顆及該箱鑰匙兩把除向該行掛失外特此登報聲明作廢 鄭巧倩啟

遺失聲明 茲遺失民國二十年五月二十八日國民政府交通部發給乙種船長第七九○號商船船員證書一紙倘如中外人等拾得概作廢除已備具手續呈領外合亟登報聲明作廢 屈羅揚謹啟

▲遺失田單聲明 茲遺上海縣廿八保六圖字圩第四百五十號田二畝一分二厘三毫又第八號田一分三毫業經呈請土地局補給新證外特此登報聲明作廢 業戶 高民聲 鄭卿啟

遺失田單 上邑廿九保六圖月字圩第八百九十五號田三分五厘又十號八分三厘又八百十號二畝五分一厘又五厘一分五毫又七號 ... 業戶徐秀揚 業戶王氏 業戶李茂石 業戶胡氏 徐見興 徐李松 業主 遺失除呈請土地局補給執業證外特登報聲明作廢 (廿四年七月四日)

聘請

▲印刷公司聘請經理 茲有資本充足印刷公司現擬聘請經理一位無須墊款及經驗優厚自問能助該公司發展營業者請投函愛多亞路一百六十號二百○一號房間王君再約期面洽 E3332

▲聘請跑街 茲有美商某進口行聘請跑街如有推銷經驗者函致本報信箱五二六號

▲高尚酒樓招請女子侍應生及電梯女司機 如有女子身家清白能說英語上海話面貌端莊體態優美者請將年歲學歷經驗住址及照片投函本報信箱二二○號經審查後通知 E3237

▲招請推銷員 茲有某工業社為推銷本外埠各處出品起見特招請推銷員數人凡對於推銷有經驗者請將詳細履歷投函本報信箱一○九號面洽 不合者恕不答覆

▲聘請職員 茲有某大公司欲聘外勤職員從事推銷工作有相當經驗者請函本報信箱九一○號 面洽者請於每日下午六時至九時向愛多亞路九交號 E3238

教育

西人口授英語免費 每日晨七點至八點每夜八點至九點在華東電台(一三六○週率)播音 西人口授英語 凡在上海者可收聽 交際會話 準備書 各處克美醫院 美國人教授英語 勿失良機

人和護士學校招生 考期第二次七月二十七日下午二時 試驗國文英文 報名即日起 章程備索 校址薩坡賽路一號 E3218

學科研究室 資格地址報名 中西音樂研究室 七弦琴 夏威夷結他 梵啞鈴 不限年齡 每日下午四時至八時 福煦路東(明村)九三號 (章程備索)

▲教授鋼琴國語 平籍某女士擬趁暑期餘暇教授國語鋼琴初級學生 願鋼琴或國語 欲學者請至膠州路一九○弄一號面洽 時間任擇

▲英人教授英語 英語會話音辨就學者 專科作文，時間可自定，皆請臨時接洽 靜安寺路七百四十九號(近卡德路)

▲暑期提琴補習班招生 凡有志學習者不論已學未學均可報名加入 函索即寄有舊提琴及獨奏鋼琴只售價極廉 宜琪路二十號(近華龍路)陳琮音樂館啟

寰球打字 利用暑期 快學打字 全新機器 最新設備 他處所無 唯我獨創 二月畢業 一月速成 全期七元 時間任擇 總校一九一卡德路 虹口分校北四川路橫浜橋南 境啟秀女子小學內

東方日文學校 市教育局備案 暑期班招生 開學七月一日 教授 長嶺龍雄 黃振 陳靄芬 楊博清 章程函索附郵一分 校址 總校八仙橋麥高包祿路一五八號 電話八二一七八二 分校北浙江路海寧路福康里江南小學內 日語月刊(發行本校) 四馬路各大書局均有代售 訂閱處：本校

滬海英文 學校暑期招男女生 「科目」英文、打字、商業各科「時間」日班八時起夜班七時至一時「期限」七月十五日至八月十六日 招生章程備索「校址」愛多亞路南京大戲院西 六九至六七一號 E1401

天后宮橋市商會華文打字暑期班招男女生 本班利用暑期每日授課二時教授完善敏捷二月畢業學費十元七月八日上課報名從速

▲暑期英文班招生 茲特設暑期英文班每星期三小時有志研習者請向北京路一一四號施密斯夫人接洽 E1403

▲教授英文 茲有英國女子曾經教授英文學文法作文等如有志研究英文者請至靜安寺路九六九號會話 電話七五四三三

同進學校英日文 學校附設一元讀書班 暑期招生 英日文教師中任七月一日開學 注重會話英文第一分北四川路海寧路郵

趁此假期學一技以謀生

認眞教導 每月十元 夜月八元 (早班 午班)

振華打字職業所 暑期招生 本所首先創設歷廿八年機器新式教法功課完備之打字傳習所也成績優良已久有口碑各界來函欲知詳章來取二角白渡橋北聯安里

聖芳濟學校暑期科通告 本校為免除學生荒廢學業起見特設暑期科學費七元二角生新生投考本校七月二日上午八時開學科目英文算學及聖心學校校址本校舊生與本校同學亦可於

勵志社 職業之所組織員之功課 路角一號 繳費英文夜校開學 E1276

▲教授英文會話 美國籍某女教員經驗豐富能說中國北方話茲願教授英文會話角分班授課均可取費從廉 欲學者請函六九○號接洽 進步迅速

梅氏舞院 (觀參迎歡)(索備程章) 河南路拋球場天津路口恒利大樓三樓 貢獻舞藝標準 女士免費以愛舞

鑑泉太極拳社徵求會員 附設 暑期 **國語速成班招生** 地址 南京路抛 十三號

營業

台灣名蓆 牌子最老 價最廉 主顧最多 信用最好 先生如欲買便宜的台灣名蓆請向南京路麥家圈惠中旅館五十六號接洽

牙醫用具器械出讓 某牙醫師欲將所有器械及寫字台等出讓 欲購者請即日前往北京路陳設一具 時間上午十時至十二時下午四時至六時 新世界對面 八百二十三號

徽章 專門製造 證章 紀念章 獎章 校章 凹凸章 徽章 打樣免費 星期休業 法租界霞飛路坊二百八十號 電話七三一五一 中國景泰藍徽章公司

古玩出讓 茲有前清巨宦所藏古玩現因某種原因將來割愛 商周古銅鼎一座、宋朝大銅鼎一只、明朝唐王一座、大明宣德爐一只、大明宣德古銅花瓶一只、宋大藍花古瓶一只、其他古玩多件不及備載 如有合意者請投函或用電話通知西華德路五十號亦可

四部叢刊廉價出讓 版本之精為四部叢刊正編全部因時局不靖欲出讓廉價出讓 有意者請函聯繫 海江西路四六○弄B一號 商務印書館出版

▲跑車冰箱出讓 今有新式別克跑車一輛又有異牌電氣冰箱一只 願以最廉價出讓 完好如新 八百元 請投函本報信箱二○七號接洽

按摩 按摩修指甲及日光治療 精於此道之女子施術 照常營業 請向靜安寺路西摩路口 斜橋弄四十六號接洽

▲歡迎華賓! 按摩洗浴修理指甲由娜娜女士施術 威海衛路九十二號靠近跑馬廳 星期照常營業

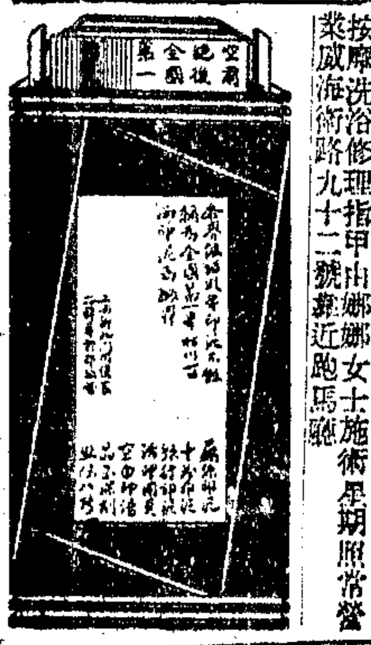

計算機 打字機 中國總經理 興華公司 打字機 南京路 二○六七號

▲擅長按摩修指甲 巴黎按摩修指甲每天二十時止 地點輝婆德路二四八號二號房子三樓公寓A號 按摩洗浴修指甲由精於此道之女子施術 星期照常營業 請向西摩路三六八號接洽 電話三六七八九

汽車

▲新汽車出讓 茲有一九三四年V式八虹口新汽車一輛出讓如有意者請到受多亞路一百六十號四樓一百十五號室接洽 電話一○一一○

▲馬律斯轎車出售 茲有一九三一年式馬律斯小牛牌轎車一輛 精好 七座 位 因主人離申急欲出讓 請向安寺路一一三號

免費指導學開汽車 鄙人現擬利用餘暇免費指導駕駛技術 可介紹職業 如欲學者每月納油費三元外可學習廣東路四十四號 源記(五馬路外灘) 晃謹啟

▲機器脚踏車廉價出讓 現有機器脚踏車一輛(連邊車)機件堅固 大願以最低價格出讓 請向徐家滙 號(打浦橋東)大來機廠接洽 三百六十五

▲馬立師圓頭跑車廉售 機件完好車身堅固用油極省欲購者請向工部局財務處陳吉昌君接洽電話一二八一○

卡笛拉 一九三五年式 汽車現正公開 陳列歡迎參觀 信通汽車公司 西摩路福煦路口 電話三○○七四○

地產

南市良產競賣 茲有抵押人同意登報邀期之滬南小房產一處坐落 方浜路西首該地坐落小東門內三牌坊路北新建市房三十二間 一方浜路新建西面三間一方浜路西市房產 ... 租價收租房約計按地租房鋪約二千元 路房元相通期抵押人願意... 於東資昌經租處與楊金燊面洽 可也

▲地皮出售 大小地皮出售極合投資或發展實業之十四號四川路四百十號房間 請向四川路一百十號四川房產公司接洽 電話一七六六 茲有公共租界及法租界均有意者 至七○

▲洋房出售 精美洋房一宅 分餘花園 生設備俱全 函致四川路五九六號 地產部 E3293

高等住宅地基廉售 西蒲石路古拔路兩面沿馬路地基七畝明星影片公司舊址 全部環境優美 可分售 商尚現在業主願以廉價出售 如有意者請向大陸商場內大陸銀行信託部地產科接洽

▲優美住宅出售 茲有坐落美租界英冊道契佔地二畝餘之住宅一所 宅內有新式房屋廿餘間 可容汽車 浴室等設備俱全之用 並有大花園及網球場 欲購者請投函本報信箱第二百十一號

召租

寫字間召租 茲有大小寫字間坐落四川路聯角有意租賃者請向四川路四樓館名洋行接洽 電話一六二一五一九號

同益里減租 地點 靜安寺路近成都路 式樣 兩上兩下三上三下 高尚石庫門 店面 租金 兩上兩下二十八元 三上三下四十元 又店面二百 接洽 江西路二百六十四號 興業公司 電話一二七○號

愚園減價 路八六三九 茲弄內房洋大宅 朝南 房間寬大 租金四十六元優待 另有六十元之宅 電話二一八一四號

召租 茲有一宅前後房屋陽光 利地段之好門面 租金 適合於 人領看 極廉 有願租者請向本號 接洽

中區市房鋪面召租 寧波路南口一家坊第二三馬路第一二衛路(南京路北首)勞合路三號七十二號半 慶齡 接洽 泰利公司啟

四十元廉價吉屋 地點 法租界蒲柏路蘭馨坊 房屋 新式三層樓房 建築 環境清潔 交通 電車公共汽車 租金 每月四十元 經租處 經租處朱怡聲律師 電話八二八一二號

前後廂房客堂樓 特別寬大 宜便 新閘路西首武定里三十六號 電話三三八五一

召租!

中區

市號房 河南路天后宮橋北一八號市房 三號一底五房三 山東路一八四號 ... 有三底北京路 樓房二三四 價出

東區

單幢住宅 虹鎮路 青才路安里 ... 二號 ... 租價從廉

南區

市房 華盛路 鹽山路南新民坊弄外 廉價出租

西式市房 洋行街五九號 三層樓市房一宅 價低廉

西區

高尚市房 靜安寺路七三七號

寫字間 靜安寺路三二九號 三間 大樓 近斜橋總會 交通便利

幽雅住宅 靜安寺路斜橋弄 住宅 單幢 各式 二層樓 ...

北區

西式住宅 北四川路 恒安坊 ... 交通便利

統原銀行經租處 地址 天津路五十號二樓 電話一八五四○號

召租 交通便利 管有廿二路公共汽車直達 門人領看 或電話七四一八三號 洋房 每月租九十元 坐落法租界 弄四九五號 高恩路 內設備俱全 水汀 浴室 間 所 車間 及 煤氣 合意者請向

蘇聯農業五年計劃 高志翔譯 定價五角 申報館特種發行部啟

▽舍

申報月刊 莫屬

△欲定閱最有價值之刊物

新屋廉價召租 公共租界愛文義路(卡德路電車站西首)張家宅路七三弄融和里二上二下一宅 該處地點安靜交通便利 租價特別低廉 欲租者請向北京路二八○號陶馥志律師經租部接洽或由管弄人領看可也 電話一八八四○

新式街號房召租 三層樓 九五號 九號二○三號 寧波路五五五號 洋房 街房月租各洋一百七十二元 元又百 六號 洋一百二十元 六十一號 ... 欲租者請至九江路念號三樓德和洋行接洽

召租

(一)愚園路愚園坊 新式三層樓住宅數幢 全部衛生設備 交通便利 房屋寬爽 每月租金五十九元 管門巡捕保

(二)華德路舟山路 小菜場隔鄰 新式街房數十幢 交通便利 極合開設店舖之用 熱鬧 該處菜市

(三)蒲石路慶祥里 亞爾培路西 新式三層樓住宅數幢 衛生設備完全 租價低廉

(四)梧州路永亨坊 北首小菜場新 建號房及街房尚有數幢 式樣新穎 房租念八元 欲租者請向八仙橋 司令部 ... 洽

成都路白克路口新建脩德新邨住宅及店房召租 最新式寬大三層洋房住宅 浴間伙食間 廚房及電燈線 電鈴 等一應俱全 並有武裝巡捕日夜守衛 每宅月租自九十元起 不收小租 中層店房每幢自六十五元起 請向愛多亞路九號三 巡 國建業地產公司接洽 電話八二○○八

吉屋召賣召租 茲有大東門外瓜街第二百念五號石庫門一座內樓屋三間左右廂房二間 交通便利 合於營業及居住 均甚適宜 願讓 欲買或租者 請向對面第二百念八號領看接洽可也

寶華里新屋召租 西華德路街房每間月租洋一元 新記浜路街房洋五十八元及洋五十五元 百念元 房洋五十元單幢石庫門號房洋四十五元 不取小租 請至九江路念號德和洋行接洽可也

▲棧房市房召租 閔行路一百卅號棧房一所月租元二百三十五兩 一百四十二號街房月租元八十五兩 不取小租 欲租者請至九江路念號三樓德和洋行接洽

新式街號房召租 寧波路五五五號 房月租 天津路四七六號 三層樓 每月租 石庫門 百卅元 各洋一百七十元 三號 二號 ... 欲租者請至九江路念號三樓德和洋行接洽 不取小租

新式住宅召租 沿虹口公園馬路四川路口 大小房間各二間 全部水泥 每層上下房 店面住宅 一間抽水馬桶 電燈線 俱全 價便宜 不取小租 可照房客之意另行更改 請至九江路廿號德和洋行接洽

公園坊 坐落江灣路虹口公園對面 經濟最便利 交通 浴室 抽水馬桶 住宅 登樓 最涼風 自來水 火管電燈 外線完備 可分租 本坊門房接洽

▲寫字間分租 茲有寫字間一大間內已隔成兩間擬將一間出租 水汀電燈俱全 茶房公用 租金四十元 有意者請通電話一八九二二號與陳君接洽

召頂

杭州新式店房招頂 茲有坐落杭州市花市路轉角之店房一所 式樣新穎 裝修各項 營業用途 水電及抽水馬桶等項俱全 合於開設各項商業 另有新式住宅之用 茲因原租者南揚 號房三層樓房三間 召頂請向上海南京路 寺路三五六號 黃君接洽 照片另備 電話三四二九○號 黃君 Z E3238

召頂 洋房 茲有坐落霞飛路西段洋房一所每月租金三百元 內部裝修富麗堂皇 茲因房客出國 欲將裝修廉價出頂 有意者請先通電話一八九一二三三一七或接洽

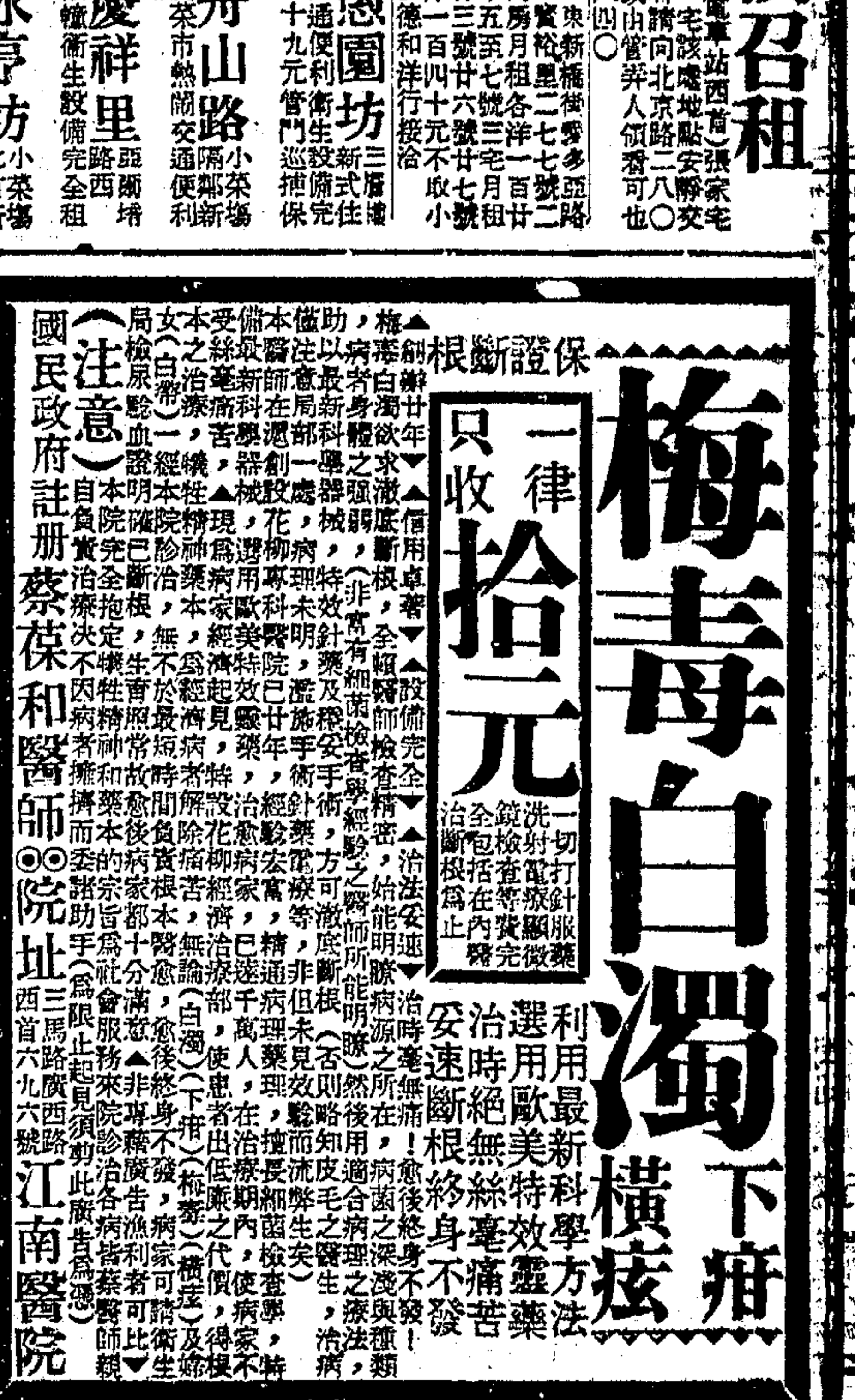

梅毒白濁 下疳 橫痃

保證斷根 ▲創辦廿年▼▲信用卓著▼▲設備完全▼▲治法妥速▼ 治時毫無痛苦！愈後絕身不發！

一律只收拾元（一切打針服藥洗射電療鏡檢查驗等費完全包括在內治斷根為止）

利用最新科學方法 選用歐美特效靈藥 治時絕無絲毫痛苦 安速斷根終身不發

梅毒白濁欲求澈底斷根，全賴醫師檢查精密，始能明瞭病源之所在，病菌之深淺與種類，然後用適合病理之療治法，(非富有細菌檢查學經驗之醫師所能明瞭)否則略知皮毛之醫生，病雖暫愈，而病根未除，但見病理未深，遂通千病萬家，往往患者延期治療，使病毒內侵，變生他症……本院以最新科學器械，特效針藥及經驗豐富之醫師，專理花柳病症，已施治數萬人，治愈者不可勝計……(注意)國民政府註冊 蔡葆和醫師◎◎院址 西三馬路廣西路首六九六號 江南醫院

上海郵政管理局封發郵件時刻表

上海各支局皆可寄交掛號快遞航空郵件及辦理匯兌儲金等事務

寄往處所	舟車名目	日期	平常信件封發時刻
長江各埠	火車輪船	每日	十三點及廿一點卅
北洋各埠(除左列各埠)	火車	每日	六點半及廿一點半
威海衛 煙台 青島及大連	重慶	四日	十九點
南洋各埠	公司郵船	四日	九點
鄞縣(寧波)	新寧紹或新江天	每日(除星期日)	十五點半
永嘉(溫州)	益利	四日	十四點
閩侯(福州)	湖北	五日	廿二點
思明(廈門)香港廣東	湖北	五日	廿二點
汕頭香港廣東	廣東	五日	十一點
香港廣東(輕件)	公司郵船	五日	廿一點
國外各埠 小呂宋 澳洲及紐絲倫	公司郵船	五日	廿一點
香港 南洋群島 蘇彝士及歐洲	公司郵船	五日	廿一點
日本 坎拿大 美洲及歐洲	公司郵船	八日	十八點
日本 橫濱 香山 美洲及歐洲	公司郵船	五日	
德國及亨堡轉(僅封保險郵件及…)	公司郵船	八日	廿點
註明該船之郵件	公司郵船	四日	七點十五
日本 高麗各埠	公司郵船	四日	七點十五
台灣及歐洲各國(經由西比利亞)	火車	每日	廿一點
蘇俄 航空郵件	法國航空公司	日	點
歐洲各埠 西貢—馬賽線	荷蘭航空公司	五日	廿一點
彭頓—阿姆斯特丹線	英國皇家航空公司	五日	廿一點
新嘉坡—倫敦線	同上	五日	廿一點
新嘉坡—澳洲線		六日	五點
滬平線(南京 東海 青島 天津 北平等埠)	中國航空公司	每星期二 四	五點卅分
滬蓉線(南京 安慶 九江 漢口 沙市 宜昌 萬縣 巴縣 成都等埠)	同上	每日	五點
滬粵線(永嘉 閩侯 思明 汕頭 廣州等埠)	同上	每星期二 五	五點卅分
渝昆線(貴陽 昆明等埠)	同上	每日 由巴縣發往巴縣接	五點卅分
西北線(鄭縣 長安 蘭州 寧夏 包頭等埠)	歐亞航空公司	每星期二	廿二點
平粵線(北平 鄭縣 漢口 長沙 廣州等埠)	同上	由中國航空公司滬蓉線機運往漢口接	封發時日與滬蓉線同
西南線(蒼梧(梧州) 邕寧(南寧) 龍州 茂名(高州) 瓊山(瓊州) 北海等埠)	西南航空公司	由中國航空公司滬粵線機運往廣州接	封發時日與滬粵線同

包裹郵件須於上列時刻前交寄　國內外掛號郵件較平常郵件封發時刻提前三十分　快遞郵件較平常郵件封發時刻延後十分鐘封發

申報各種週刊特刊日程

本外埠	
婦女園地	逢星期日
兒童週刊	逢星期日
圖書特刊	逢星期一·四
經濟專刊	逢星期一
醫藥週刊	逢星期一
國貨週刊	逢星期四
無線電週刊	逢星期六
電信特刊	逢一日十六日

本埠	
業餘週刊	逢星期日
建築週刊	逢星期二
汽車增刊	逢星期三

外埠閱報諸君如欲本報本埠增刊者請向本館定報處定閱每月七角

大舞臺 康記

地址 二馬路英華街口　電話 樓上九〇二〇〇 樓下九二〇二〇

平民化的座價

日戲 （三樓）一角 （三樓）二角 四角 （正廳）二角 三角 五角
夜戲 （三樓）一角 （三樓）二角 三角 六角 （正廳）二角 四角 八角

今夜初次公演

二本西遊記

榮記共舞台

愛多亞路　電話 八四八〇八 八四七一八

平民化座價　樓上 一角 三角 五角　樓下 二角 四角 六角

真蛇上台

首尾二丈餘長　渾身白色鱗紋

十大佈景 完全新製：金山斷橋　水退殘夢　龍宮紫霞　艷影仙洞　杭保巨蛇　和堂繞樑　大戰城隍　蜈蚣山頭　文曲法海　下凡飛鉢

今夜開演

三本白蛇傳

小張文艷（飾小青）

張英麟（飾許仙）

童月娟（飾白娘娘）

藍月春（飾太子龍）

又有新貢獻　預告 四本白蛇傳

福安遊藝場

小東門 中華路　南市最偉大最高尚唯一娛樂場所

門票每位大洋一角（頂花園開放）

白話社 日戲 小白菜 夜戲 攀弓帶

乾坤大劇場 日戲 王筱衰雪張孟劉沈鄭汪 福遇龍 元封官 樓三义口 喜二本 隱霓虹關 玉天雷報 芬屯土山 初演 次夜 二本 頂 三四 女俠紅蝴蝶

紹興文戲 日戲 九美圖 夜戲 十二本楊柳

全部美女艷麗服務 競射部 國貨大贈品 人像

◉外國滑稽 ◉時代滑稽 ◉北平滑稽 ◉北派滑稽 ◉女子滑稽 ◉鍵子大王

四明文戲 日 繡花鞋 夜 豆腐

揚州戲 日 休妻 夜 趣群

景壽山 巧飛扯鈴

愛凱爾歌舞團 香艷 銀神妙艷

七星團 空中飛人 千斤大力

新時代大魔術套

有聲電影 黎鏗 阮玲玉 林楚楚 神女 聯華出品

◆◆◆其餘遊藝甚多不及備載請看福安本報◆◆◆

大鏞世記界

中國最偉大遊戲場　門票每位小洋二角

南方歌劇 日戲雙珠鳳 夜戲再生緣
朱國梁 日戲翁郎中 夜戲房產子
維揚大班 日戲香彩緣 夜戲孟麗君
筱文濱 日戲尼姑生子 夜戲藍衫記

乾坤大劇場 日 文朱趙熊孫蓋白白榮官 德延連逸恩天艷良瑞璧 雁門關 打花鼓 清官冊 鳳凰山 武松 一捧雪 雙珠鳳 三娘 朱買臣 芸娘

二本 宏碧緣

孫翠娥 日戲雙落髮 夜戲拜三娘
紹興戲 日戲買草 夜戲蝶宮
文戲 日戲刁劉氏
武俠 日戲蓮英 夜戲會
春南戲 日戲太太 夜戲姨太
平劇 日戲花好月圓
歌劇 公本

群芳會唱 平劇時調 南北滑稽 武術蘇灘

日准 明星公司出品 夏佩珍 龔稼農 主演 壓迫

影戲 今 冰島遇險記 雪山崩裂 冰島猛獵 北極歷險 有聲巨片

四樓舞場歡喜 詞舞團 最新熱烈歌舞

童子團跑冰 少林會 蕭鵬飛 莫悟奇 鄧國慶

驚人技術 健身運動 精粹術 拳術亞 新魔術 西術 中魔術 精神術

世界話劇團

新世界原址 河北劇場

價目 日 特等五角 優等三角 夜 特等六角 優等四角 一律大洋 減半

禮拜六起日夜開演兩場　定座電話九〇一二〇

四日夜戲 准九時開演

林如心

竊國盜嫂

張嘯天　李繡芙
周天悲　胡君安　王蕙娜
王曼君
胡翠蘭　龍蕙芬
薛瘦梅　朱虹珍

劇務顧問 傅小波　舞台管理 蔣呆兒

創作小說選 第二集

最新出版　一冊五角

本集所選的作品有葉聖陶的席間，穆時英的夜，黑嬰的帝國的女兒，馬仲殊的三太爺，沈從文的來客，王家棫的某村紀事，蹇先艾的被遺忘人的故事，徐訏的毛冬樞，王在淑的牛市，以及李同愈的時間與人等十篇，所選的作品有其共同的傾向，那就是比較富有趣味的，雖然其中也有幾篇帶些傷感的情調，但仍然能使讀後發生輕鬆之感。全書計長七萬餘言，裝訂尤為美觀。

申報月刊社　申報特種發行部　上海漢口路三〇號

新新花園

門票小洋二角 買一送一

新聲大京班　（日）幽界關 嫦娥奔月 慶頂珠 黃鶴樓　（夜）三本 四女 兒英雄傳

鏡社乾坤新劇　（日）馬介甫　（夜）珍珠塔 後本

精神團 張治兒 （日）駝背配 （夜）黑心朋友

露天影戲場 國產名片 鑽石緣

三美精神團 （日）兄弟爭美 （夜）愛色果報

先施樂園

門票買一送一

日夜影戲場由十二點起日夜開映

國產武俠激鬪巨片 俠士鋤奸（片已檢查准許給映）　社會香艷熱情名片 情之所鍾

安樂場大京班 男女合演 日夜全體登台

戲日 景芳艷 孫柏齡 路凌雲　雙泗洲 搖會　全本春香鬧學 大紅袍

侯育臣 張寶百歲 李豔霞 張筱亭 劉麟發 湯桂豹 張佩芳 景春培 劉泉芳

夜戲 新排新戲今夜初演 三十七 三十八本 狸猫

娛樂社 白話新劇　月光團 摩登歌舞　愛爾登 機關歌舞　吉慶班 紹興文戲　揚州班 維揚新戲　香花會 群芳會唱　雅言社 時代申曲　四明班 寧波灘簧　飛武團 空中飛人　雅韻社 滑稽京戲　徐勝祥 大套魔術　鶴鳴社 化裝蘇灘　昆鶯鶯 乾坤蘇灘　什景戲 現代滑稽　費嘻嘻 戲迷四簧　鄔一風 時派滑稽　趙紫雲 相流滑稽　筱湘雲 女子拉戲　和合社 滑稽話劇　王玉珍 雜耍奇技　精儉團 滑稽趣劇

永安天韻樓

影戲場日夜開映

世界偉大驚警巨片 武俠明星湯密克斯主演 第四騎士

明星公司最新出品 女星夏佩珍主演 香草美人

大京班 七月四日夜戲

劉先臣 印德山 白德成 邱淑云 白利廷 蓋坤泉 郭吉瑞 陳紅梅 譚桂芬 于子良 陸慧人 沈克斌 周玉英 白香山 穆蘭芳 周

八本千里駒

永安天韻樓新柳社話劇 七月四號日戲 朱仇董湯胡宴梁高雜陳 並頭蓮 夜戲 假軍長

天韻樓鳳儀社 七月四號 夜戲 三本狸猫換太子

上海遊藝演員廣告

乾坤蘇灘 朱筱峰 陳素芳 電話八三八四號

二班合演申曲 張美雲 朱泉根 電話八三二九號

朱堯坤 書派宣卷

葉如玉 女子蘇灘 時事歌曲

東方美術話劇 鐘美玉 鐘麗玉

全福團 四王效奇班 魔術歌舞 蘇灘滑稽

徐勝祥 大套魔術

夏秀英 夏秀珍

申曲新戲 姚素珍 劉子雲 電話九五〇一六號

開口笑 喜歡笑 八寓法界八仙坊一百十九號

莊海泉 電話九四九二三號

張治兒 新編老萊子

遷移聲明 儒雅申曲 筱文濱 電話八五八六二號

化裝滑稽 時曲蘇灘 施筱雲 吳蘭英 電話八二二九一號

四明文戲 金翠玉 金翠香

文化申曲 施春軒

高尚申曲 王筱新

乾坤蘇灘 筱桂蓀 電話九三九七四號

華和笙 電話八一九二〇

四明南詞 朱寶興

三精神團 方朔美 易 探桃美美 娣娣

尹仲秋 化裝四班

天福團 四班 五小時三十八元 魔術歌舞 蘇灘 群芳會

寧波南詞 何貴章

蔣婉貞 蔣素貞 全體女子 化裝蘇灘 摩登歌舞

裴揚滿 裴華清 新編滿宮秘史 三百年

邱聘卿 邱翠花 加唱蹦蹦戲

吳品如 電話九四三二五號

程笑亭 管无靈 電話八五一八五號 八七三三六號

朱國樑 張鳳雲 電話九四七五七

王彩芳 王美雲 王彩雲 王永昌

高尚蘇灘 沈雪芳 電話（四八八三八）

陸奇奇 陸希希 新編 濟公活佛

遷移聲明 小娃娃

呂笑峰 唐笑飛 新編玉堂春

文明宣卷 曹少堂

電話八四五五二號 施湘芸 女子昆劇 化裝蘇灘

蔣田奎 化裝蘇灘 全新滑稽戲 文明宣卷

[illegible](九四〇)下午六時至七時
[illegible](前奏曲)休息五分鐘(程瑩)花弄影(程英英)喜相逢(黃韻)逍遙調(賴玲)愛的花(程瑩)丁香山(程英英)天倫之愛(黃韻)去年的我(賴玲)

飛音社
中西(一〇四〇)下午六時至七時
航空救國(前奏曲)漁村之歌(金月明)愛情如玫瑰(姚瑤)夜花園裏(姚莉)說愛就愛(王鶯)花心曲(佩德)狂歡之舞(姚莉)逃之(賈劍鋒)

百老匯歌詠社
航運(一一八〇)下午六時至七時
清早起來(白茵)春深了(黛莉)紅燒丈夫(斐斐)孤單單的小鳥(白淨)特別快車(麗影)春潮回來吧(黛莉)娥眉月(白茵)芭蕉葉上詩(斐斐)秋夜簫聲(白淨)月下女郎(徐傑)

玫瑰團
東方(一〇二〇)下午六時十分至七時
老三六(前奏)我願意(吳芳)好妹妹(張如)燕雙飛(玲玲)說愛就愛(文仙吳芳)紅燒丈夫(張如)娘子軍(文仙)

市音(一三四〇)下午八時一刻至九時
龍翔鳳舞(前奏)嫁給勇士吧(張如)自由之花(吳芳)賣花詞(文仙)雙搖舟(張如賴玲)因為你太美(曼麗)吹泡泡(玲玲)

利利(一二四〇)下午十時十分至十一時
楊翠喜(前奏)愛情是什麼(張如)你要那一個抱(吳芳)永遠在後台(周恭玲玲)寒衣曲(文仙)求愛秘訣(賴玲)女軍人歌(曼麗)永遠親愛(文仙)

星光社
富星(九二〇)下午六時三刻至七時半
粉紅色的夢(葉英)飛花歌(雪麗)舟中曲(周璣)戀愛明星(葉紅)夜來香(胡瑛)永遠親愛(黃蝶)

鶯歌歌詠社
華興(一二六〇)下午七時至七時三刻
金錢馬(黃韻)月下花前(雛鶯)娘子軍歌(朱敏)小鸚哥(佩琪)快牛慢馬(黃韻)西宮詞(雛鶯)

上海歌劇社
新新(七八〇)下午七時至八時
這回事情太稀奇(嚴斐)歸程(嚴華)關不住了(徐健)賣花詞(周璇)甜蜜的睡(周璇)秋夜簫聲(嚴斐)同志革命歌(嚴華)等一等吧(徐健)

明月社
華興(一二六〇)下午九時三刻至十時半
夜月之歌(徐健)我們的皇后(嚴斐)落花流水(嚴華)吹泡泡(周璇)特別快車(嚴斐)芭蕉葉上詩(徐健)雙星曲(周璇)花想容(嚴華)

航運(一一八〇)八時三刻至九時三刻
民族之光(齊唱)回憶(張靜)晚香玉(林琳琅)小妹妹的心(黎明健)得勝凱歌歸(張靜)休息五分鐘(林琳琅)蜜月(張靜)關外埠歌(黎明健)祝你晚安(張靜)蝴蝶姑娘(張靜黎健明)娘子軍歌(齊唱)

大同歌劇社
永生(一〇八〇)下午九時至九時三刻
雙料情人(黃韻)我們的皇后(姚英)清早起來(姚莉)紅顏軍士(奇霞)關外高歌(黃韻)放在心頭(琳鶯)銀漢雙星(姚莉)自殺尚未成功(姚英)

雷音歌劇團
惠靈(一三八〇)下午十時至十一時
桃花江(樂隊)蘇武牧羊(璐琳)鳳求凰(爾雲)賣報歌(張明)我願意(夏莉)我的愛人就是你(璐琳)薄情的女郎(莉夏)小小茉莉(張明)
[以下節目臨時報告]

話劇

觀音戲
航運(一一八〇)十時半至十一時一刻
「現代青年」嗚嗚的一陣汽車喇叭聲過去，世良瞧見裏面坐一男一女，緊緊的摟抱着，迷迷地帶着淺笑，啊！男的正是自己千辛萬苦，河山遙隔找不到的兒子，可惡的西北風，跟着車子的後面，刮得老人家雙目難睜，追上去，追，追，腿跟汽車賽跑！是多傘的舉動呢，一霎時，連汽車的影子都沒有了，

播音消息

中華口琴會為我國提倡口琴音樂之鼻祖，口琴茲獲各界人仕愛好普遍於民間者，應歸功於該會之努力，至於該會口琴隊隊員人選，咸經該會長期訓練洽次甄別始得充任，技術之純熟精采，至不待言。茲該會為應社會各界人仕之請，將假座新新公司廣播電臺播送最近新編各項節目，大合奏，獨奏，二重奏，三重奏，四重奏，均有，並有王慶隆氏特別播送短音階口琴獨奏節目，尤具特色，播送時間為每星期日下午三時至四時，屆期當希各界注意。

◎電影消息◎

英雄與美人公演

國立暨南大學戲劇研究會，亦屬海上人材精萃之話劇團體，本月四日起在卡爾登大戲院公映「英雄與美人」，此劇為世界大戲劇家蕭伯納氏名作之一，該會曾於本年三月初在暨大大禮堂作非正式公演一次，當時曾博得各界一致讚美，而新聞界尤為推許。茲該會為推進話劇運動，發揚話劇藝術起見，特再於四日起假座卡爾登戲院公映三天。此次公映，一切服裝道具，都從新措置，舞台裝置，如佈景等項，尤為雄偉，共費洋千餘元，且由名戲劇家顧仲彝先生設計，名藝術家沈起鳳先生繪圖，首更屬盡善盡美，導演為向耀先生，顧問為洪深先生，咸係在話劇界有崇事地位者，故此次演出，成績之佳，當可預卜也。

秋扇明燈

黎莉莉貂斑華合作 聯華最新名貴出品

「秋扇明燈」一片，顧名思義，其劇情之哀怨，故事之曲折，蓋可不言而喻，全片結構迂迴曲折，故事發展，經過十五年之悠長時間，寫一弱女子自被棄後之種種經歷，夫離子散，然而十餘年後，竟相見於公堂，骨肉幸得重圓，又成分飛勞燕，波譎雲詭，處處出人意外，編導者譚友六，於劇情之處理，可謂煞費苦心，而於導演方面，復極注意於描寫功夫，表現手法，尤多新奇創造。黎莉莉素長活潑角色，此片則一變而為溫文嫻靜，聯華新星貂斑華，在此片中初上銀幕，飾一要角，小試其技，便已卓然不凡，今後之發展，當更不可限量，尚冠武在「大路」中飾土豪，早為社會所推許，今於此片改飾一老翁，化裝神妙，表演尤能描摹盡致，如此演技，實不多見，此外顧夢鶴，蔣君超等，亦均成功，總之此片就各方面論之，均無懈可擊，實不可多得之佳作也。

藝華零碎

▲岳楓新作「博士夫人」，復審劇本已送京檢查。

▲胡萍近來寫作殊勤，聞七月六日出版之「影舞新聞」及「銀車」（即銀國改名），均其作品。

▲卜萬蒼導演之有聲片「凱歌」，內景工作僅剩目下拍攝中之「春生家門口」。

▲新童星劉羚，在「暴風雨」中飾袁美雲之友，「凱歌」中飾袁美雲之弟，表演甚好。

▲應雲衛導演之有聲片「時勢英雄」已完成十分之四。

▲關胖子宏達，近愈胖，在「凱歌」中之痴頭痴腦表情，頗堪發噱。

▲在「人道」中飾金燄父親之王桂林，今在「凱歌」中所演之角色與「人道」中相同，以王在「人道」中之表演成績看來，「凱歌」自然會使我們更大的滿意。

歐陽予倩負責導演「桃花扇」

歐陽予倩是一位戲劇名家，却從未導演過任何影片，新華影業公司之「桃花扇」實為予倩導演之處女作，然予倩平日對於影片導演，頗具相當之經驗，會發表下列的一段言論，「論到影劇之創造者，自然都說是導演，但決不是導演個人的事，從寫劇本的看起來，原作者才算是創造，可是電影不是讀的，電影劇本不能當文學來發表，若不經過導演及攝影的繙釋，不能成為藝術品，如此看來，導演不過處於再現者之列，和編劇攝影的地位一樣，不然，導演在影戲的創造上握中樞的大權，他雖不是創造者，各方面的創造力，完全由他而集中，他一面尊重原作者的意見，一面要斟酌怎麼樣才能使其到銀幕上有效果，在運用的便利上，不能沒有一種剪裁整理的手段，至於對佈景攝影種種，他可以直接支配演員，是更不用說了，所以一個影片的好壞，導演負着絕大的責任，萬不容絲毫推委」，觀此則桃花扇將來成績之佳妙，可預卜也。

本院冷氣設備特聘專家管理涼爽舒適

國泰大戲院

霞飛路邁爾西愛路　電話七三七五七號

今天起日夜開映　（日戲）三時　五時半　（夜戲）九時一刻

—誰敢說她不是一位十足道地的貴婦人—

獨創一派銀壇紅星　**梅蕙絲**　自編自演空前傑作

鑒於本片熱力太大，故特加放冷氣以資調濟

Adolph Zukor presents

GOIN' TO TOWN

牧場之花一躍而為交際界之女皇

她不惜和落難的貴公子結為掛名夫妻，以取得社交上的地位，進而嫁給她心愛的一位公爵。

風流浪漫幽默諷刺熱情鉅片

公爵夫人

痛斥一般假仁假義的男女向虛偽的社會進攻

最新式的冷氣設備溫度適體涼爽無比

大光明大戲院

靜安寺路跑馬廳畔　電話三二二二三號

今天起日夜開映　（日）二時半　五時半　（夜）九時一刻　請速定座

說不出的風流放誕　話不盡的旖旎繁華

亞爾喬生　羅琵姬蘭

凡屬影迷，舞迷，以及愛好美藝者，不可不看此片

蜚聲銀壇全球崇拜的歌王舞后

代價百萬　美女三千

首次合演純藝術化浪漫滑稽歌舞鉅片

華納擅長之作非別家出品所能比擬

立體式的佈景，偉大莊嚴，　未來派的服飾，新奇華貴，

人間的極樂國！　歌舞的最高峯！

畫面美麗　技巧成熟

華納公司示威作

加映五彩諧畫片　生蛋比賽

◄全部十一大本本本精彩►

巴黎舞場

人體美之研究
俞寄凡著　一冊五角　寄費二分

本書目標在貢獻種種強固身體，增進體美的實際方法，共有四萬餘言。印刷美觀

上海漢口路三〇九號　申報特種發行部

東方書場

日一點一開　夜七點半開　日大洋一角　夜大洋二角　夜六張一元

◄日場► 凌幼祥 郭少梅 金台　楊炳奎 趙鶴孫 水滸 描金鳳　蔣如庭 朱介生 落金扇　朱耀祥 趙稼秋 四香緣

◄夜場► 莫天鴻 金台　徐雲志 三笑　沈儉安 薛筱卿 珍珠塔　周玉泉 蜻蜓

今夜話劇 燒骨記

東方話劇團　鍾美玉領導　堂會念四元　八本場接洽

卡爾登影戲院！

世界大戲劇家兼幽默大家肅伯納氏名著

ARMS AND THE MAN BY G. BERNARD SHAW. GREAT DRAMATIST

日期 七月 四日 五日 六日

英雄與美人

導演 周耀先生

總指揮—洪深先生．顧仲彝先生

國立暨南大學 戲劇研究會—第二次公演

今天起日夜公演 座價(甲)一元五角 (乙)一元(丙)六角 最新式冷氣設備

時間……日場 下午三時至五時半 夜場 九·至十一·半

舞台監督 顧仲彝先生 周耀先生
後台監督 錢徹先生

劇中人（以出場先後為序）

娜伊娜 (Raina 即美人) 程莉茵女士
客色扶 (Catherine 其母) 妮妮女士
羅卡 (Loaka 女僕) 如如女士
白倫之立 (Bluntshli) 陸申甫先生
俄國軍官 (Russian Officer) 李同濟先生
佩脫可夫 (Petkeffe 美人之父) 侯振芳先生
尼可拉 (Nicola 男僕) 陳妙英先生
塞其克斯 (Serguis 英雄) 黃汝霖先生

此外尚有加演男女同學
健美精彩之南洋歌舞一幕

「英雄與美人」曾於本年三月三日在國立暨南大學大禮堂公演，表演極為精彩，轟動全校，已得各報好評 新聞報四月五日評稱：

“全是新人才，意外的成功。”

現經兩月以來之努力排演，非常熟練，表情動作都極自然活潑，威儀斐然！

藝術家沈起鳳先生繪畫佈景及廣告。

錢徹先生設燈光。暨南大學音樂隊伴奏。

南洋歌舞

東南醫學院蓓蕾劇社 陸申甫先生 李同濟先生客串
（本會全體會員特此誌謝各位先生）

全體工作人員

總務 謝南英先生
文書 石永甫先生
佈景 沈起鳳先生
化裝 洪謇先生
燈光 顏祺獅黃源尹先生
道具 勞寧鍼先生
效果 顏麒獅先生
服裝 胡連仲先生
音樂 溫裕和黃源尹黃世華等
提示 錢徹先生
理事 葉培初溫裕和先生
幹事 嚴溫棻莫太才鄭金鑑先生
交際 黃世霖先生
招待 顏碩魁黃世華諸子康先生
財政 陳玉璇女士許如錦女士 翁昭旺先生
宣傳 林綿性程麗英先生
監票 蕭清森先生

起鳳繪

新光大戲院

寧波路（即南京路新新公司後面） 電話九四五九〇號

今天開映 (日)下午二時半 五時半 (夜)九時一刻

價目 (日)五角 七角 一元 (夜)五角 一元 一元半 上午十時售票

世界影壇第一部有功世道人心聲白偉大鉅片

租界電影檢查委員會全體委員檢查通過。奉諭：十八歲以下青年不招待，恕

看：都市病的危險綫！

慾海遺恨

採得野花香似海，銷魂眞箇便如何？無窮滋味湧心窩。今夜繡幃春更暖，燈前細語意婆娑·長記樂陶陶。夢穩巫山雲一段，却無端悲生樂極人疲後，鷓鴣嘑遍：『行不得也哥哥』！花柳滿天渾似錦；已從烈次作青娥；昔日風流如今已隨流水去，應有恨，淚滂沱。

十年一覺揚州夢，贏得青樓薄倖名！

快感祗一時，雲雨方與，便送了一生幸福！春風霽幾度，纏綣才罷，已害了整個家庭！

金城大戲院

北京路貴州路口 電話九五五〇〇

座價 五角 七角 一元

祗有今天日夜公演兩場：(日)二時半 (夜)九時一刻

各界要求續演一天

半年以內上海決不再演

醉心摩登的夫人，擁有摩登夫人者，要娶摩登夫人者，都應一觀

全部熱情哀艷刺戟的五幕劇

摩登夫人

作劇 張道藩　導演 陳大悲

此次公演由鴻翔公司設計特製摩登夫人最新時裝

本年度中國劇壇的豐收　上海劇院一鳴驚人傑作

口碑勝於宣傳毋庸自己吹噓！

明天起映 聯華公司配音鉅片

羅明佑監製 譚友六編導

秋扇明燈

黎莉莉 貂班華 蔣君超 合演

明天起映

請參閱本報巨幅廣告！（今日開始預售戲券）

明天正式開放冷氣

大中華話劇場

四馬路跑馬廳 電話九〇〇九〇

時間 日場三時起 夜場九時起

價目 日場三角 九角 夜場四角 六角

陳秋風劉一新領導友聯劇團日夜一律登台

(日戲) 五本孤女淚（大結束）

(夜戲) 下集啼笑因緣 只此一天

明夜開演 繁華上海

回力球

中央運動場

每晚八時起賽 星期日午后加演日場

霞飛路亞爾培路口

1 依甲蘇	2 歐拉格	3 杜拉地	4 依倍多	5 禮查拉	6 亞體愛
1 拉摩司	2 普登巧	3 卡禮加	4 歐蘭加	5 加拉地	6 亞爾培地

申報月刊社第六種叢書

贛皖湘鄂視察記

三版出書 陳賡雅著

本書是著者親自視察贛皖湘鄂，旁及豫南廣川經扶，耗時五閱月，身歷若干艱險，而得自「收復赤區」或與「赤區比連」各地的實際紀錄。不僅是研究參攷的材料，且可作為遊記文學看。由裏面可以窺知中國農村凋敝的情形，赤區收復前後的眞相，以及平桀所不易看到的各地縣政鄉俗，社會奇形怪象。全書內容，計本文三十五篇，附錄華北抗日戰地通訊選十二篇，都八萬餘言。每冊調亦赤匪、赤禍、逃難 售（實價六角）

廣發公司

上海大戲院

北四川路虬江路口 電話四六七二二號

四日日演 新珠生平傑作 華容道 全體藝員助演

千秋新聲男女劇團

四日夜演 美人掌上弄英雄 主演 麥嘯風 張慧霞 白玉瓊 伊秋水 陶醒非 新珠 助演

是理想中的唯一避暑場

請注意開放日期

體育花園

是調劑枯燥生活的娛樂所

園址：虹口公園隔壁西體育會路口

游泳池 跳舞廳 跑冰場 高而夫 跑驢場 中西大菜 清雅茶室 以及其他使人滿意的盛大遊藝

天堂大戲院

嘉興路巡捕房對面 電話四三八二八號

(時間)三時 八時 (座價)大洋二角 四角 六角 兒童減半 日夜一律

平津校友同學會附設國風話劇研究社
全體男女演員假座表演國語話劇

獨幕劇 導演 宗遊君

江村小景 主演 白萍女士 曼凌女士 恕華君 海瑞君 涵華女士 秀娟女士

描寫軍閥時代戰區災民自相殘殺 □兄弟反成仇敵□胞妹視若花妓□

警世大悲劇 導演 李堃 編劇 知非

空前努力搆成社會倫理寫實悲壯醒世佳劇

賢妻 主演 心如女士 藝非君 凌娜女士 神童九虹 國光君

慈母 為喚醒民眾提倡識字運動之大宣傳 為父母者當領導其子女得受完全教育

欲免擁擠 購票請早 上午十時起售票

融光

海寧路乍浦路口 電話四二一〇二

今天開映 三時 五時一刻 七時一刻 九時一刻 座價 三角 四角 五角 八角

空前偉大劇烈戰事鉅片
第二次世界大戰前夕的回憶

敢死隊

Stormtroops of 1917

德語對白 大砲毒氣手溜彈機關槍坦克車來復槍等殺人利器總出動 中文說明

麗都

北京路貴州路口 電話九四一一〇

以最前線完美的戲院曾最普遍低廉的座價
今天日夜開映；日戲二時半 五時半 夜戲九時一刻

獻給愛好「小婦人」的觀眾

「小婦人」中之大明星 安娜秀蘭 主演傑作

孤雛紅淚

Anne Shirley in "Anne of Green Gables"

脈脈眞情 無虛無僞做作！ 欵欵深情 不折不撓不屈服！

座價 日戲 四角 六角 八角 夜戲 四角 七角 一元

巴黎

霞飛路五五〇號 電話八五二〇五

今天開映 時間 三點 五點一刻 七點一刻 九點一刻 價目 樓下一律三角 樓上五角 八角

偉大建築 眩目服裝 艷膩裸舞 慘烈戰爭

華倫威廉 克勞黛考爾白 演員八千人合演

傾國傾城

"CLEOPATRA"

下期開映 航空愛情熱烈鉅片 **航空情侶**

成利

地址 乍浦路 電話 四三九八二 時間 三點一刻 五點一刻 七點一刻 九點一刻 座價 二角 四角

康絲登士本納主演

新女性

祇映今天一天

浙江

地址 四馬路 電話 九三八七九 時間 三點一刻 五點一刻 七點一刻 九點一刻 座價 二角 三角 四角

劫車奇案 下集 今天開映

欲知佩蝶及湯姆二人怎樣出險怎樣發現奸人 俱在下集中幸勿錯過

虹口

地址 乍浦路 電話 四〇一四八 時間 三點起 十一點止 座價 二角 四角

肉膩肌香時裝歌舞傑構

雲裳艷曲

六十種模特兒 二百廿位騷舞女

九星

地址 福煦路 電話 八二六二三 時間 三點 五點半 九點一刻 座價 二角 四角

祇有今日三場

空前神秘偵探離奇血案

戲法大觀

恐怖機關 招魂破案 情節離奇 錯過可惜

(明天開映) 全部香艷諷刺風化巨片 **及笄之夜** 與金瓶梅小說同樣艷遜

辣斐

地址 辣斐德路 電話 八一二〇〇 時間 三點起 十一點止 座價 二角 四角

驚險離奇緊張駭人武俠巨片

劫車奇案 上集

火車殺汽車！ 汽車下山澗！ 火車上肉搏！ 汽車逐救火！ 電船逐追戰！ 地窟淹敵人！

贈送秋扇明燈歌譜●●本埠附郵一分 外埠二分 寄 上海香港路聯華影業公司總發行所

亮晶晶的新星，輝耀整個銀壇！

監製 羅明佑
編導 譚友六
攝影 姚士泉
佈景 劉晉三

黎莉莉繼「鳳陽歌」後又一新歌

你是我的生命線

陳祖貽作歌 馬思聰作曲
黎莉莉主唱 陳寶常收音

鳳泊鸞飄：掙扎出一條血路
蜂狂蝶浪：釀成了千古奇冤

之鉅片

秋扇明燈

主演 黎莉莉 貂斑華 蔣君超 韓蘭根 顧梦鶴 等

標記

聯華配音歌唱鉅片

明天起在金城大戲院開映

十五年前之賢母棄兒
十五年後相逢成陌路
十五年前之情夫棄婦
十五年後相見於公堂
劇情峯迴路轉！
劇力倒海排山！

黎莉莉改變作風，演技卓越
貂斑華光芒萬丈，先聲奪人

全國唯一影刊權威●●聯華畫報 六卷一期已出版 現每冊售洋五分

滬上唯一納涼勝地

跑馬廳影戲院

由馬霍路中門進出 電話三六五五〇

福斯滑稽熱情鉅片
攀脫攀的生 海勃孟亭
聯合傑作賽馬故事

好運道

"CALL IT LUCK"

好運道劣馬變良駒
好運道熱門變冷門
愛到跑馬場者不能不看

聖愛娜花園

同舉歐利樂 日行惠音會

本月六七兩日下午五時至九時

航空茶舞會

奉送茶點冷飲 汽水化裝品等

詳情請看明日本報

科學化冷氣專家管理 不乾不燥涼爽得宜

大上海大戲院

西藏路南京路北首 電話九三三三二號

今天起日夜開映：（日戲）二時半 五時半 （夜戲）九時一刻

應與『亡命者』並駕前驅

愛的桎梏，縛住了顛動的芳心，遺憾了兒女的清白！

法網叛徒，情場俘虜，喝不完的悲涼人生苦杯，走不盡的頹落季世歧路，

哥倫比亞出品

弗璐倫雷絲 尼爾漢密登 唐納戈克

刺激緊張纏綿悱惻傑作

with Florence Rice, Niel Hamilton & Donald Cook

女亡命者

南京大戲院

愛多亞路五二三 電話八四一三三

今天日夜開映 （日戲）二時半 五時半 （夜）九時一刻

國際藝術合作

法國最時新的艷裝，美國最麻醉的音樂，俄國最綺麗的情史

藝苑奇葩 愛琳鄧

「楊柳春風」之舞王舞后 弗亞斯坦 琴迷羅姬

無上大傑作

美藝歌舞時裝 香艷哀感巨片

春華露濃

奪盡了『楊柳春風』的榮譽

模特兒二百 時裝數百套 新歌計六支

加映五彩美藝音樂畫片 鄉村老人

中央大戲院

六馬路跑馬廳附近

明星影片公司最新出品鉅片

李萍倩導演 龔稼農 鄭小秋 朱秋痕主演

人倫

最後一天

時間：三時 五時半 九時一刻 三次

價目：樓下三角 樓上四角 月樓六角 日夜一律

富有亡命者之風味

流浪漢的地獄生涯說不盡風風雨雨 貧家婦的淒涼歲月挨不盡歲歲年年

明星大戲院

院址新閘路昌平路

時間：二時四刻 七時一刻 九時一刻

價目：二角 三角 四角 日夜一律

友聯第一片 胡蝶（處女作） 林雪懷（遺作）

秋扇怨

特印全新拷貝 加映趣片「荒唐夢」

光華大戲院

愛多亞路成都路口

時間：二時 四時半 七時 九時一刻

價目：二角 三角 日夜一律

藝華影業公司全部有聲對白歌唱巨片

人之初

史東山編導 袁美雲 王引主演

東南大戲院

院址小東門民國路

時間：二時 四時一刻 七時一刻 九時一刻

價目：二角 三角 日夜一律

藝華影業公司全部有聲歌白巨片

人之初

史東山編導 袁美雲 王引主演

東海大戲院

院址茂海路下海廟

時間：三時 七時 九時一刻

價目：二角 三角 日夜一律

胡蝶處女作 林雪懷遺作 友聯第一片

秋扇怨

特印全新拷貝 加映偵探名片焚燈匿影

新中央大戲院

北四川路海寗路口

日場三時 夜場八時

價目：二角 三角 日夜一律

明星影片公司當年唯一偉大悲劇

胡蝶 阮玲玉合演

全部白雲塔

山西大戲院

海寗路北山西路口

時間：二時 四時一刻 七時一刻 九時一刻

價目：二角 三角 四角

藝華影業公司全部有聲歌白巨片

人之初

悲歡離合 沉痛抑鬱

西海大戲院

院址新閘路池浜路

時間：三時 五時 七時 九時

赤裸裸半絲不掛 苗條條點塵不染

萬國歌舞團

人體美

會獎

價目：大洋二角 三角 四角

榮金大戲院

康悌路斜橋徐家灣

時間：三時 五時 七時 九時

價目：二角 三角 四角 日夜一律

藝華公司偉大鉅片 黎明暉主演

明天今天兩映

生之哀歌

全部音樂歌唱 哀艷傑作

恩派亞大戲院

院址八仙橋霞飛路

時間：三時 七時一刻 九時一刻 三次

價目：二角 三角

秋月少女歌舞團 登台表演 香艷肉感滑稽 大歌舞劇 八個摩登女 同時加演 中國女金神 一絲不掛表演 各種美姿 節目繁多 每場演足兩小時

華德大戲院

院址虹口熙華德路

時間：三時 七時一刻 九時一刻

價目：小洋二角

明星影片公司富有詩意唯一名作

落花時節

吳村編導 徐來主演

蓬萊大戲院

小西門內蓬萊市場

時間：二時半 四時半 八時半

價目：二角 三角 日夜一律

聯華影業公司偉大名作

阮玲玉最後遺作

國風

羅明佑導演

天堂大戲院

嘉興路巡捕房對面

時間：三時 八時 二次

價目：二角 四角 六角 兒童半票

平津校友同學會附設國風話劇研究社

假座表演 國語話劇

賢妻慈母

詳細請看另副廣告

卡德大戲院

院址新閘路卡德路

時間：三時 七時 九時

價目：小洋一角 日夜一律

聯華影業公司歌唱巨片

孫瑜編導

大路

金燄 陳燕燕 黎莉莉 全體合演

萬國大戲院

院址虹口北源大

時間：三時 七時 九時

價目：小洋一角 日夜一律

聯華影業公司配音滑稽佳片

無愁君子

韓蘭根 劉繼羣 梅琳主演

時代式的游藝！

當代魔王：

馬守義

魔術武技歌舞劇團

廿年別滬 今次重游

後天獻演：

新光大戲院

絕妙人材 絕妙游藝

環顧四海 唯我獨尊

魔術：神出鬼沒，變幻莫測！

武技：五花八門，剛柔盡致！

歌舞：情感豐富，曼妙如仙！

代售券處

先施公司（南京路）

新新公司（南京路）

麗華公司（南京路）

冠生園（總支店）

新雅（南京路，虬江路）

大三元（南京路）

家庭工業社（南京路）

杏花樓（四馬路）

亨得利（南京路）

陶陶酒家（武昌路）

中西大藥房（四馬路）

五洲大藥房（老靶子路）

利用聲光科學作為殺人利器的恐怖大慘案

愛德門羅

琪恩狄蓀·愛絲德勞斯頓合演

「大偵探克聶」作者達鼐哈墨又一名貴著作

風流偵探

女性的獵人……盜匪的炸彈

奇計環運，折衝於罪惡藪中，無往不利！

妙語泉湧，追逐於脂粉隊裏，到處便宜！

熱趣恐怖緊張滑稽科學偵探新佳片

他生平無他好。愛破警士不能破之奇案。愛捉偷物殺人之罪犯。却也愛偷絕色美女的芳心！

笑匠勞萊哈台，頑皮童子之作製哈洛，繼「一世一界」意許爾監人品，又驚人一貢獻

洛勃楊·愛芙琳梵娜裴

暨但南等三大明星合演滑稽愛情佳片

鴛鴦戲水

非禮勿視，非禮勿聽，非禮勿言，非禮勿動
目欲見之？耳欲聞之？口欲發之？心欲為之？
所恣勿！所恣勿！所恣勿！所恣勿！

謔浪笑傲！打情罵俏！

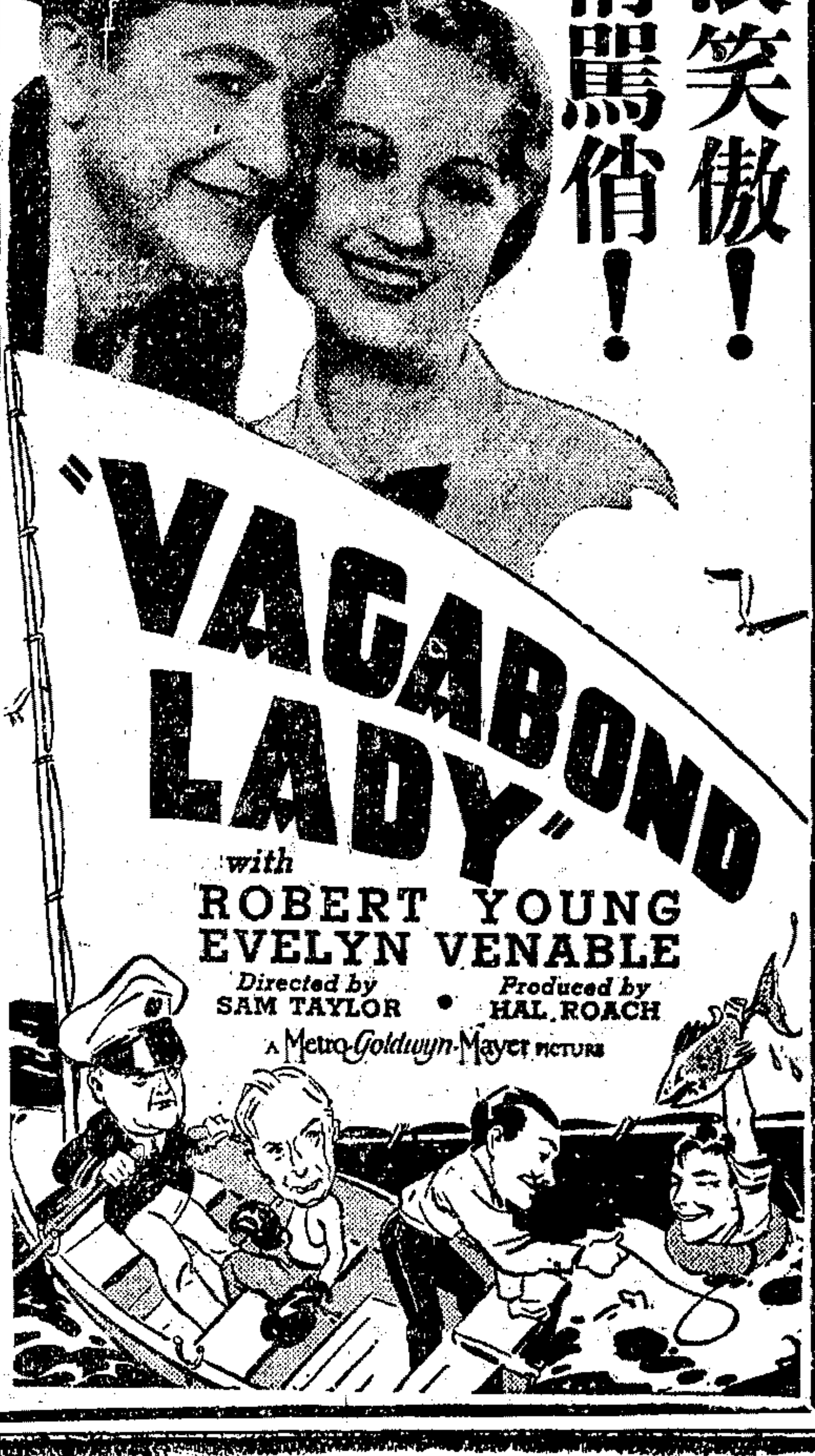

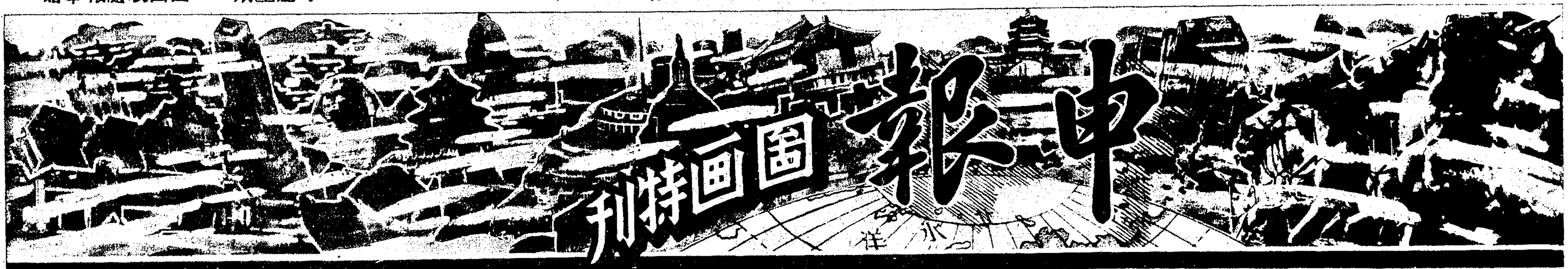

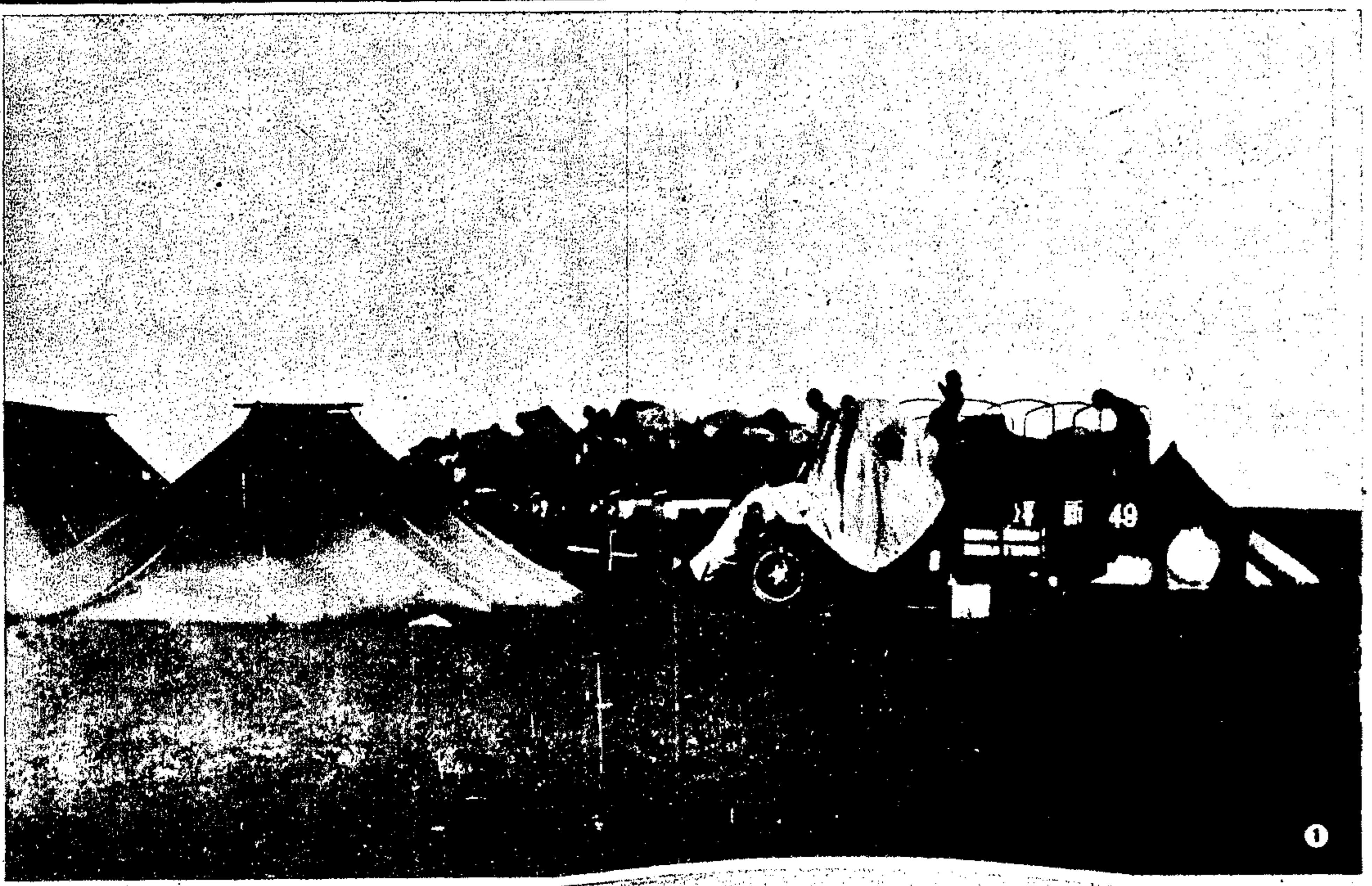

②外蒙人民逃避入境　外蒙古一部份居民不堪當局虐待相率逃入內蒙聚居於盟邊境此為新綏車經過該地時所見之外蒙離民（錫令德攝）

①新綏交通近況　新綏長途汽車現已暢行無阻由綏遠至迪化業經發售通票惟沿途車站太稀亦無民房休息車行甚苦圖為六月十八日第十三次車由綏出發行至中途夕陽將落車距站遠乃自搭帳幕休息一宿情形（錫令德攝）

④大會錦標　新加坡華僑第三屆運動會個人得分最多之傳金城氏一百公尺二百公尺四百公尺均為傳氏包辦為新僑短跑健將（國際社攝）

③新加坡華僑運動會　新加坡華僑第三屆運動大會男女選手齊集司令台前舉行開幕典禮（國際社攝）

⑤蘇俄之盲童教育　蘇俄對於盲童教育異常注重各地均有盲童學校大小城市均設盲人工廠以安插各校卒業學生成效甚著此為莫斯科盲校學生上自然科情形

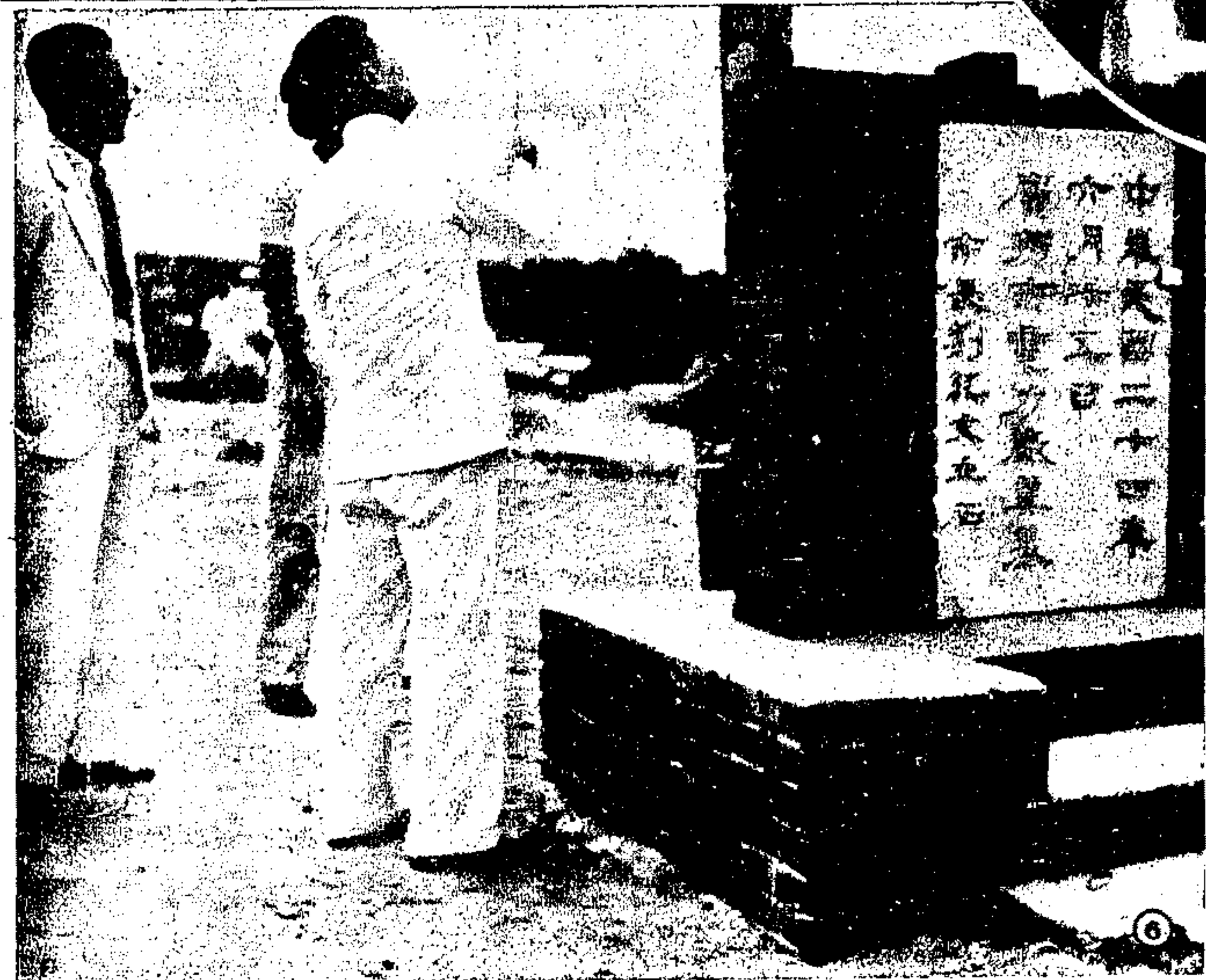

⑦石青陽國葬　中央以故蒙藏委員會委員長石青陽氏有功黨國特舉行國葬此為石氏靈櫬由滬抵京運出國府車站情形（中國社攝）

⑥廣州新電廠奠基　廣州市當局以電力廠設於市內有礙市民衛生特籌設新廠於市郊泥城已於上月十五日舉行奠基禮（黃創章攝）

⑨自造救火車　上海市公安局消防隊自造巨型救火車兩架現已製造完竣並撥付曾家渡救火會應用此為大祟天式救火車後影（國際社攝）

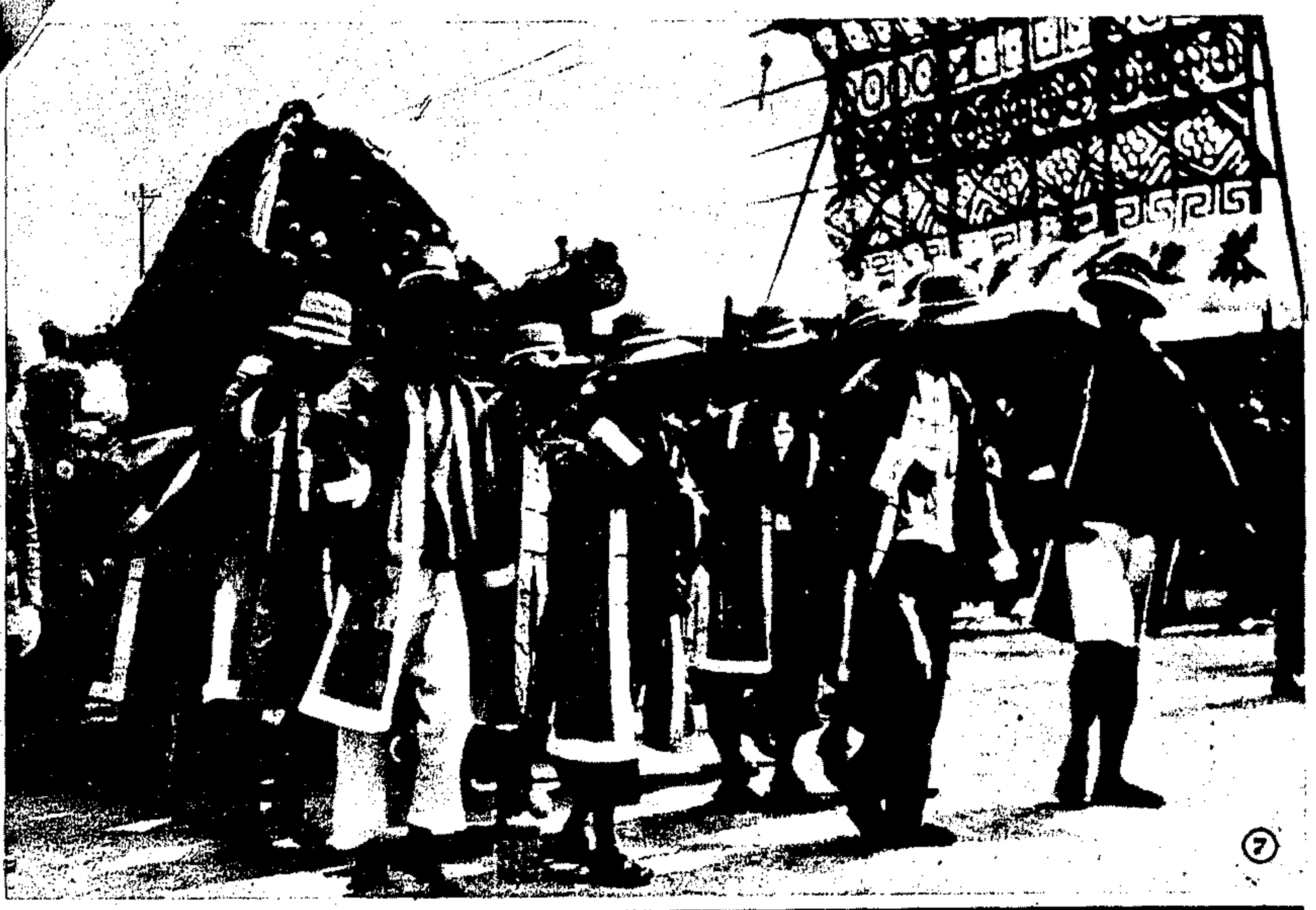

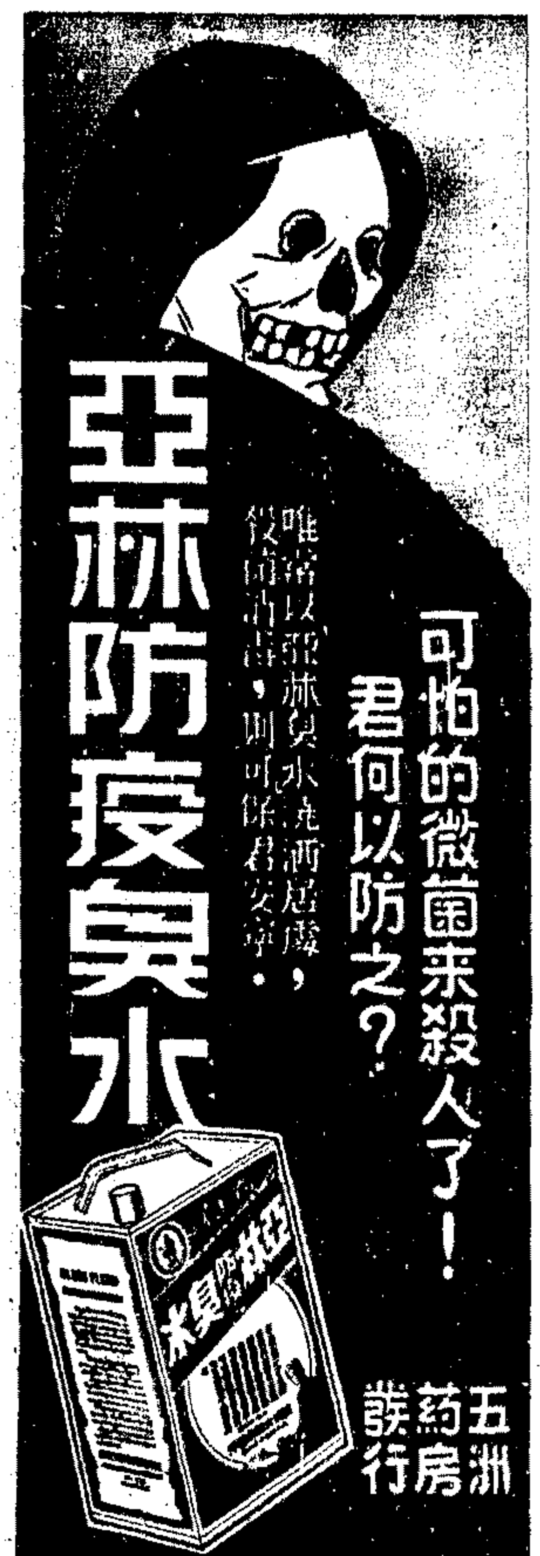

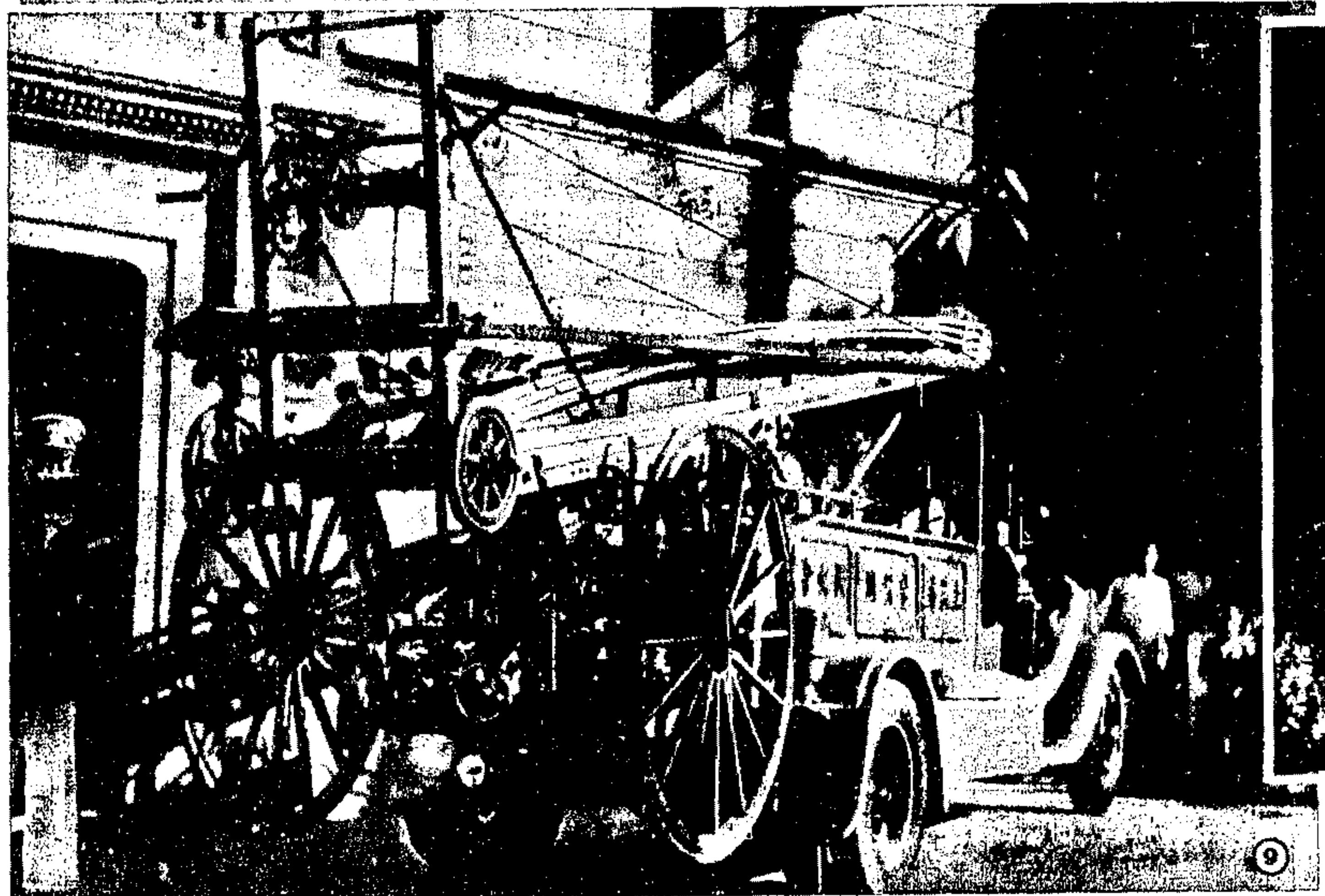

⑧上海中西女校本期畢業生全體合影中立者校長楊錫珍女士（哲品攝）

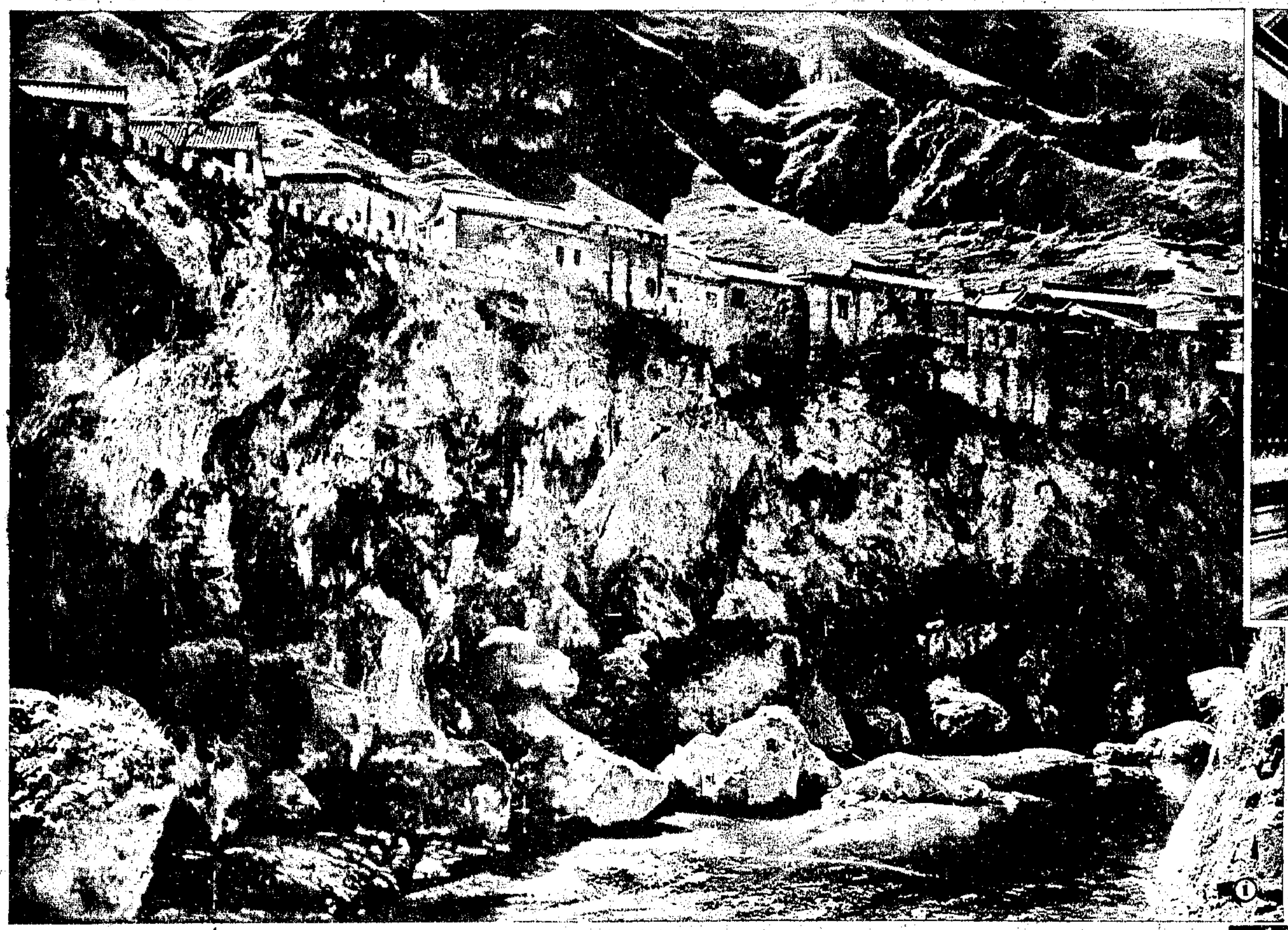

①娘子關風景 娘子關在山西平定縣東北與河北井陘縣接界當正太鐵路中樞地勢險要唐平陽公主率軍駐紮於此故名（邢靜山攝）

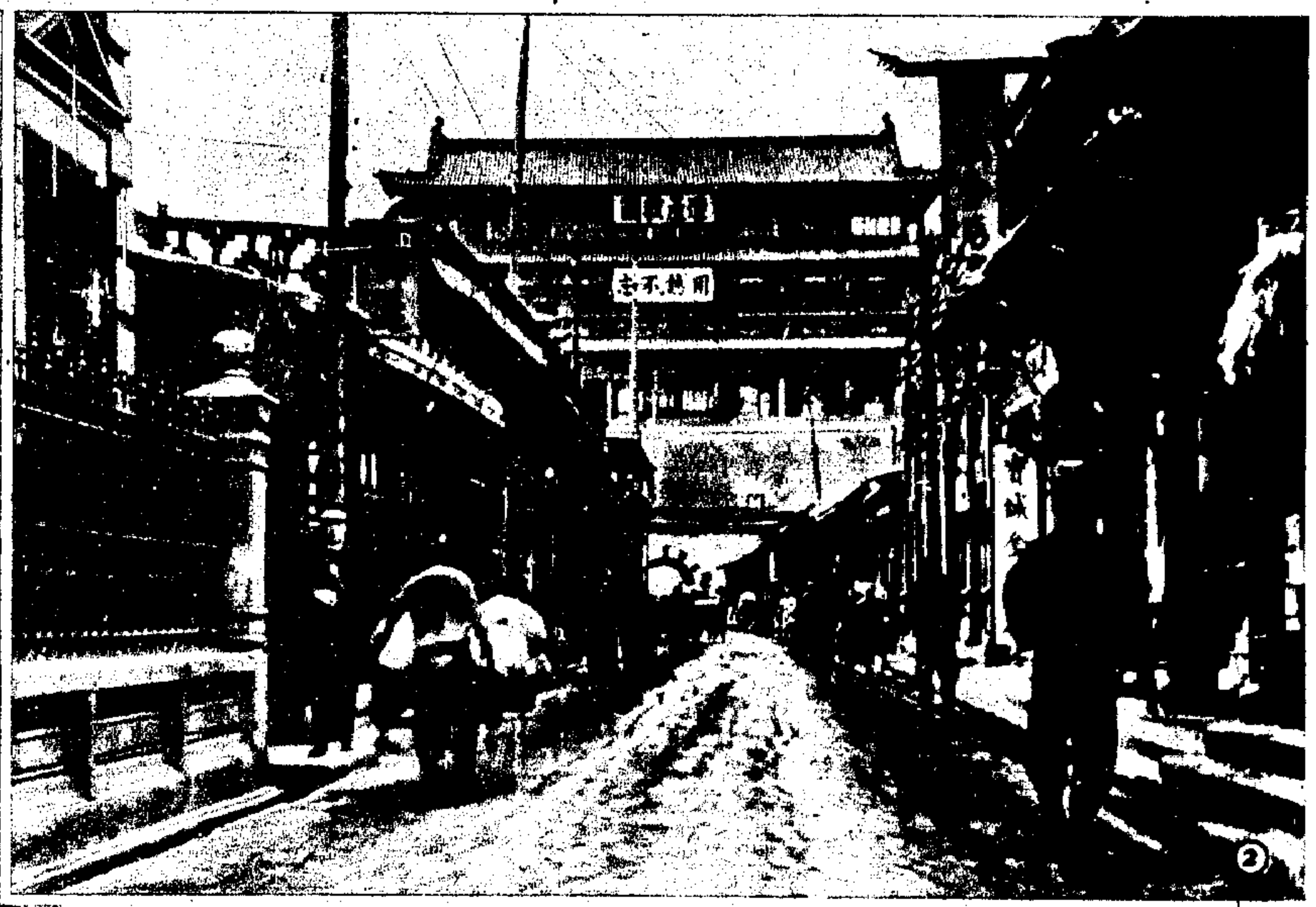

②太原市街 太原爲山西省會城濱汾水東岸當正太鐵路終點交通便利房舍整潔道路修廣頗具歐西風味（邢靜山攝）

③正豐礦場 正太鐵路沿綫之正豐礦場產煤極富（邢靜山攝）

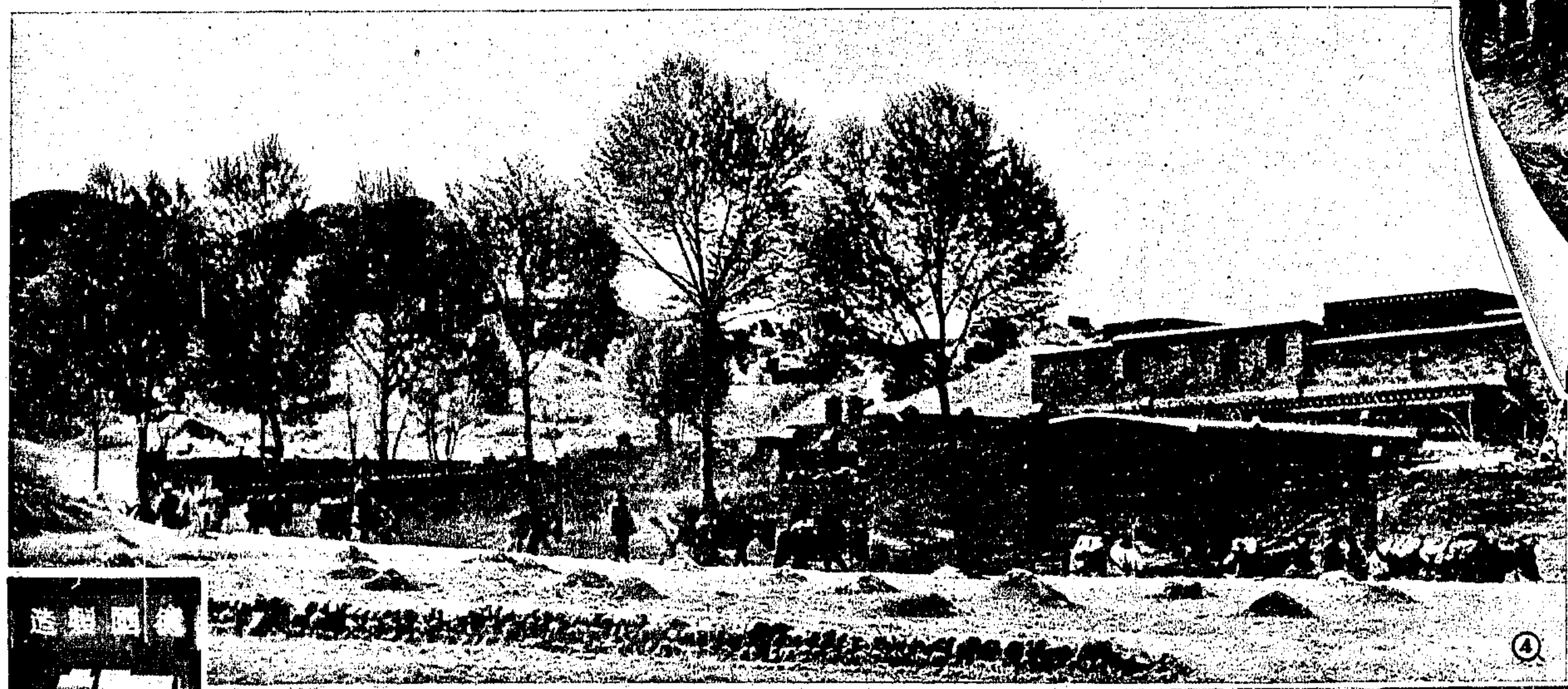

④陽泉風景 陽泉在平定縣西爲正太鐵路風景佳麗之一站其地富礦產所製磁器色白如玉瓷之定窯馳名遠近（邢靜山攝）

國貨製造

⑤試驗室中之曾廣方博士 曾君留學東京帝國大學專攻藥學造詣極深學成歸國任上海自然科學研究所生藥學科主任該科現正從事採集我國本草所載生藥用科學方法分析所含成分以確定其功用研究已告段落及正在研究中者有芫花沉香石斛金銀花等品此爲曾博士在試驗室攝影

⑥高橋衛生事務所助理員訓練班 上海高橋衛生事務所民國十九年由市衛生局創設從事鄉村衛生實驗頗著成效本年該所主辦之助理員訓練班畢將派往吳淞担任夏令兒童健康營指導此爲該班學生受童子軍訓練情形（瞿定明攝）

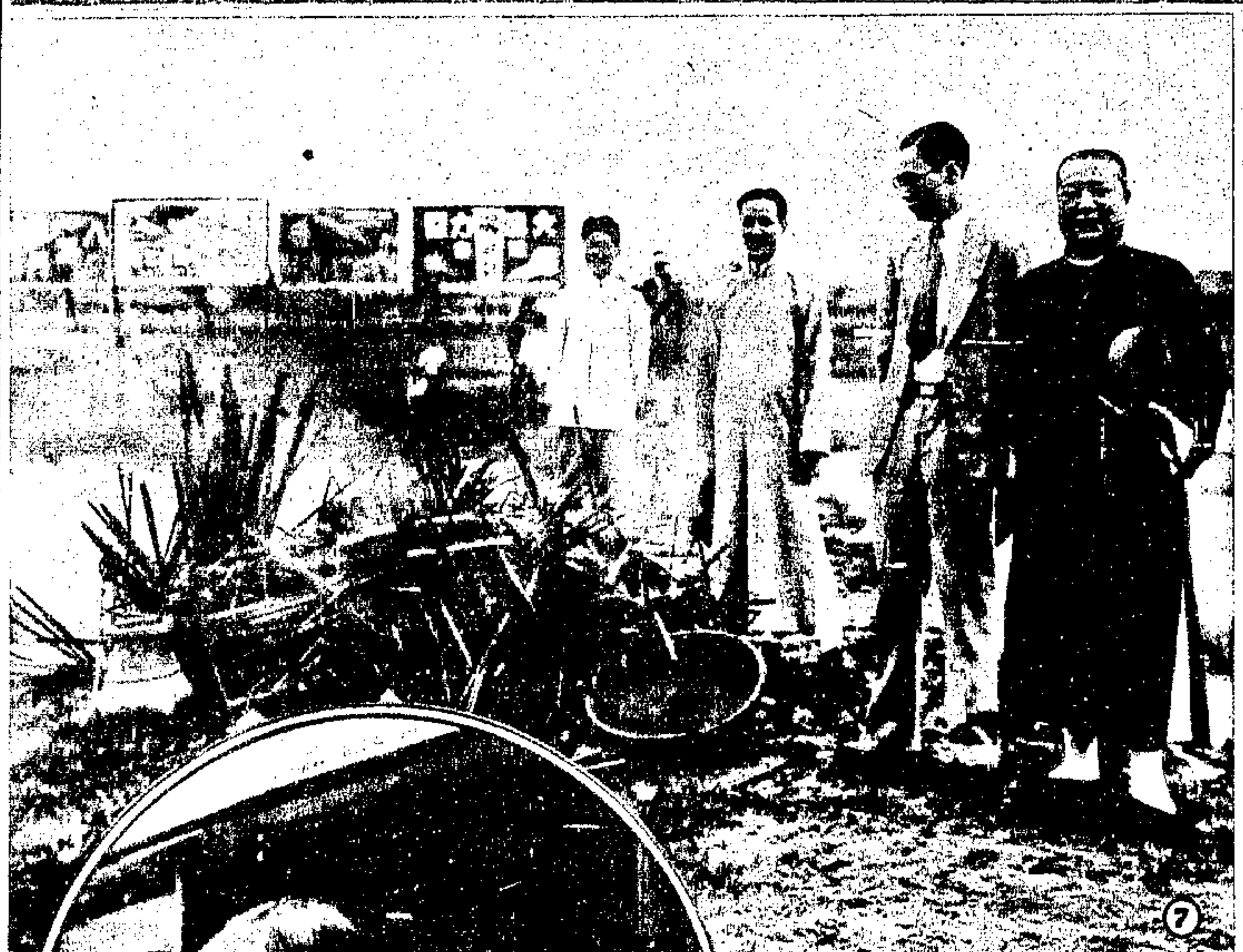

⑦漢市推行新制度量衡 漢口市度量衡檢定所推行新制甚爲努力全市十之八九已改用新制該所自去年至今沒收之舊制度量衡爲數頗多特於上月廿日在中山公園前悉行燹燬以杜流弊（舒少南攝）

⑧樂俊英律師公子光道周歲攝影

⑨日光浴 杭州秦麗驊女士（公雁攝影）

⑩離家之前 袁美雲女士（沈如柏攝）

全國唯一的
同昌車行
全副電器裝置
麥司德二用機車
可作機車乘
可作腳踏車
適合軍隊巡邏
最合長途用
一九三五年出品
上海雲南路南京路口

一條生路
日久咳嗽陰虛內傷痰多氣喘胸膈氣滯頭暈眼花體弱多病胃不消化虛不受補無論老少男女孕婦產婦服養陰丸立獲奇效用治肺癆等症確有續命之功特標其題曰一條生路分銷處天津北平上海漢口南京重慶南昌長沙開封昆明南甯濟南鄭州徐州廈門杭州蘇湖汕頭各大城市及外洋各埠大藥店均有代售每盒定價五角廣州市藥欄街位元堂廣告